Контрольный экземпляр

Массе а мехкий пролетареш, вІашагІкхета!

СЕРДАЛО

СОВЕТСКИ СОЮЗА КОММУНИСТИЧЕСКИ ПАРТЕ НОХЧ-ГІАЛГІАЙ ОБКОМА, НОХЧ-ГІАЛГІАЙ АССР ЛАКХЕХЬАРЧА СОВЕТЕИ МИНИСТРИЙ СОВЕТЕИ ОРГАН

«СВЕТ» Орган Чечено-Ингушского обкома КПСС, Верховного Совета и Совета Министров ЧИАССР

Газет арадувл 1923 шера денз ★ ШИНАРА, 3 МАРТ, 1987 ШУ. ★ № 27 (7373). ★ Мах 3 кеп.

Яхьа дневник

ЛаьрхІар кхоачшду

Вай республикерча бурув тохара балхий управленешта юкъеяьржача социалистически яхье хьалха а латташ, шийтталагІча пятилетке хІара бетта шоаш тІаийца декхараш тІехкхоачашдеш хьабоагІа Горячеводски бурув тохара балхий управлене бурувдеттараш. ДІабахача шин бетта бурув тохара паччахьалкхен план 120,6 процент кхоачаш а яь, лаьрхІачул совгІа цар техар 825 метр гаргта бурув. Къахьегама оьсарле лакхъяра заданн 33,5 процент гаргта тІехкхоачаш а яь, духхьал из лакхъяра чотагІа техад цар паччахьалкхен планал совгІа мел теха бурув.

Къаьстта дика болх а беш, шоаш тІаийца декхараш хІара бетта тІехкхоачашдеш я буровой начальникаш Дудин Вячеслав, Часовских Леонид, Марзаганов Хьусен керте латтача бригадаш коллективаш. ХІара сменагІа нормаш 125—130 процент кхоачашъю цар.

Деша дай бац

ШийтталагІча пятилетка шоллагІча шера шоай тароначкен кхоачамашкен хьажа а хьежа, доккхий декхараш тІаийцар Грозненски радиотехнически завода болхлоша, инженерно-технически болхлоша, гІулакхерча наха. Чанхбаьнна6 хьалхара ши бутт. Маьхала ца йоаккхаш йисай итташ ззараш сомий маьха тайп-тайпара продукци. ХІаьта ара ца хецаш йисай массехь бІаь ззар сом мах бола товарни продукции 160 ззар сома маьха культурно - бытовой гІулакхашта дола товараши.

Къаьстта во болх а беш, ер шу доладелча денз паччахьалкхен план а тІаийца декхараш а кхоачаш ца деш хьайоагІа Кутузов Владимир Федорович керте латтача шоллагІча цехен Степаненко Нинас кулгалдеча ялхлагІча цехен коллективаш. ХІара сменагІа нормаш 125—130 процент кхоачашъю цар.

ПОДРЯДАГІА ДОАЛА БЕРКАТ

Мехка Кхачан программа кхоачашъеча хьайбай продукташ ма могта дукхагІа яхара. Сийлахь - боккхача Октябра 70 шу дуза цІей дикача хьокхамашца дездара хьинар айденна къахьегаш ба «Грозненски района «Советская Россия» яхача колхоза ферма дояркаш, скотникаш, зооветеринарни специалисташ.

16 февраль хьаІаотташ цар паччахьалкхенга екхай 133 тонн шуре 39 тонн дулхи. ДІадахача шера цу юкъа ехнача продукташца нийсйича уж дукхха а дукхагІа я. ХІаьта цьхьалагІча квартала шура ДІаялара план кхоачашъяй 57,8 процент, дулх дохкара яр 130 процент. Тешшаме лард елай карарча шера шоаш тІаийца социалистически декхараш планаш ханал хьалха кхоачашъяра.

Керттерча дакъе уж толамаш даха аьттув баьннаб хьайбаш леладерий балха юкъе бригаднин дезалийн подрядаш юкъейоалаярах, наха безамен къахьегама оьсарле лакха хургйолен хьалаш хилийтара колхоза правлене, партийнин профсоюзнин организацеша хадланза йоаккхо еш хиларах. Ишттта, бригадин подрядагІа болх беш ба детташ дола доахан леладу доярказ, Іаьсийн дулха лаьрхІа дола хьайбаши леладу бархІ дезалий звенош. Царца договораш отталаьд колхоза правлене. ХІара болхлочоа хов бухсоццаш хьахинначох шефу эцаргда. Кхыча беса аьлча шоаех бизза бола дай а хеташ къахьегаш ба колхозхой. Цудухьа доккхий толамаш а доах.

Къаьстта бокха терком тІабахийтаб Амхадов Сапар Ахметович керте латтача колхоза правлене шоай хьайбашта кхоачам хиллад гІожен, мошен, концентрированнин доакъар Іалашдара. ДІадахача шера йоъал латташ хаоттамо чІоагІа духьале яьяле а механизаторий низ дІанхьчаб ялатен доакъарен культураш хьувкъам эсала боацаш хьалкхее, тІехьа ца йоалийташ шоай ханнахьа чуэца а хІаьта доакъар кийчде а.

Доакъара база чІоагІъара дикка шордьад люцерна, хьажІаш, кхы тайра дукхен хььавнен, доакъар луш йола культураш тІайола кхаш. Хьал а яь болх бе йоалаялийтай доакъара цех. Цо таро хулийт кхом а беш долаш дола доакъар дикагІа дуаргдолча тайпара дІадехкийта. Цунга хьежка дукхагІа а я доахангара хьайоакха шура, Іаьсаштен дулха лаьрхІа долча хьайбаштен ІотІадеттадолийта дозал.

Ишттта, дІадахача шера хІара кхоабача Іаттагара 2622 килограмм шура яьккхай ферме гІолла. Лурчогіе яьккхачунца нийсйича из 560 килограмм е 27 процент дукхагІа я. Пхиттта процент гаргта дозал дукхагІа долаш хиннад хІаьта колхозо дулха лаьрхІа мясокомбината дІачутийнна хьайбашлой творчество, инициатива дегІакхувла езаш хилар.

Массава раьза а волаш тІаэц съезда резолюци юкъедихьа тоадараш хувцамаш теркал а деш.

Съездо КПСС Центральни Комитета тешам белар советски профсоюзаша вай вахаре, бІарчча хьанйцача хІанзарча дунен тІа хувцамаш хулача хана ленински парте коммунистий кулгалца КПСС XXVII съезда исторически решенешка хьежжа лорзагІа ца йоалаш къахьегаргда аьнна.

СССР профсоюзний Уставерча хувцамех йола предложени дІанхайкайнр ВЦСПС секретара **В. П. Проворотова.**

Съезда Уставе хувцамаш дарах соцам тІа а йина юкъедихьача хувцамашца СССР профсоюзний Устав чІоагІдир.

СССР профсоюзний Центральни ревизионни комиссех йола положенеши чІоагІйир.

Профсоюзний съезда цІерагІа къахьегамхоша ахийтача письмой хьакъехьарча соцамагІа ВЦСПС-а тІадилад письмошка хьажар чакхдоаккхилга, наха дахкийтача Іаделтадолийт Курбанова евенос, планагІа кхетийта доагІар 500 грамм долаш. Цо санна беркате къахьег цин беттагара биъ беттага а кхы дукхагІа а ханаш йола Іаьсий леладеш йолча Катаев Іаьлий, Тарамова Малкай, Добаев Іарбе, кхыбарий дезалий звеноша а.

Бригаднин дезалийн подрядаш юкъейоалаьчул тІехьагІа хьайоакхача продукцега хьежжа, лакхденнад доярказ, скотникий алапеш а. Нагахьа санна хьалха доярка юкъера лаьрхІача бетта 140—150 сом алапи эцаш хиннадале хІанз 270 сомага дІакхоачаш да из. Дикка лакхденнад Іаьсийн дулха лаьрхІа дола хьайбаши кхоабача скотникий алапи а. Юкъера лаьрхІача царех хІаране бетта 310 сом эц из.

Керттерча зоотехника Цамаев Мовсарен ветеринарни лора Козлов Николаен культурдеча службаша шоай ханнахьа чакхйоаз зооветеринарни мероприятеш. Шоай декхараши бехктокхами кхета а беш цар уж ГІулакхашт Іаделтадолийт хьакъег цар февраль бетта а.

Доккхий толамаш доах дезалий подрядагІа къахьегаш болча колхозхоша а. Дулха лаьрхІа дола хьайбаш кхоабаш я ду хьисапе болх беш йола Курбанов Халид керте латта звено. Ший воІаца Шарипаца 140 бежан дорстадеш ва из. Юкъера лаьрхІача дийнахьа хІара бежана 600—650 грамм дозал Іотташ Горбачева программни къамаьло.

Колхоза зооветеринарни специалисташа шоай низ дІакхоачар ду доахан Іаьхара ца дитара а. ДІадахача шера хІара бІаь Іатта тІехьара 96 Іаса хьакъоастадаьд цига. Иззал дукха Іаьсий хьалкхедаь кхы цхьаькха боахам бац йоккхача районе. Цу факто къаьгга хьахьокх шоай хан-ханнахьа хьайбашта искусственни осеменени яра специалисташа бокхча теркам тІабохийташ хилар. Ший декхарех къаьстта дика лоархІаву осеменатор Этнев Джамли.

КПСС ЦК Генеральни секретара М. С. Горбачева КПСС ЦК январски (1987 ш.) Пленуме эрганехьи парте кадровни политикахи яьча доклада тезисаш тІа аьннад:

«Керттера лоархІам бар да производствера демократи дегІакхувлар, бокъонца дола шоашка доалдайтара хьисапаш лерагІа юкъедоаладар. Ший предприяте бокъонца вола да ше хилар хІара къахьегамхочо кхетадергдолаш хилийтара дола хьалаш, къахьегама коллективаш производствено вахари вІашТехьдакхара юкъенхувла еза ишттта йола формаш».

Цу дешаша дІа ма дехкара шоай хьайбаш леладерий болх вІашТехьбакхкхаб «Советская Россия» яхача колхозе. Цудухьа доккхий толамаш а доах бригаднин дезалийн подрядагІа къахьегаш болча доярказ скотникашен.

С. АУШЕВ.

БЕЛГАЛДАЬР ЧАКХДАККХА

СССР профсоюзий XVIII съездо ший болх йистебаьккхар

В. П. Никонов, Г. П. Разумовский.

Вай обществе эргалонаш яра де дезача гІулакхашта теркам тІаэзар профсоюзни съезда делегаташа. Шоай пренеш чакхйоалаш цар цІьякха а белгалдаькхар мехка къахьегамхой экономически потенциал кхы дІахо дегІайоалаяра, хІара къахьегамхочун хьалтаро лакхъяра, социалистически демократи кІоаргъяра хьакъехьа парте лаьца никъ вахаре чакхбоаккхаш шоашта могар де кийча хилар.

Эстонски республикански профсоюзий совета председателя **М. А. Педакен** Черкасски областерча Чернобаевски района **В. И. Ленина** цІерагІа колхоза председателя **А. А. Мироненкосн** хьалха къамаьл даьча ораторша отчетни хана ВЦСПС-а баь болх могабе аьнна енна предложенеш раьза а хинна хьаллаьцар.

ЛаьрхІар кхоачашдар духьа кхы а дикагІа болх бе беза, карагІдаьнначох кхоачам баь цхьан минота ца Іеш — из уйла делегатий выступленешка керттера яр.

Съездага моаршал хьаттар Сире болхлой профсоюзий Всеобщи федераце арахьарча бувзамашта волча секретара **М. Иссас,** Никарагуа къахьегамхой Сандинистски профцентра генеральни секретара **Л. Хименеса.**

ВЦСПС-ен Центральни ревизионни комиссеи отчетни докладаш йийца яьлар. Пленарни заседанешка отчеташ ювцаш къамаьлаш дир 57 делегато, секцей заседанешка — 154 делегато.

Съездо отчетни хана ВЦСПС баь болх могабир. Центральни ревизионни комиссе отчет чІоагІйир.

СССР профсоюзий XVIII съезда резолюци кийчъяра йолча комиссе цІерагІа предложенеш оттаеш къамаьл дир ВЦСПС секретара **В. Н. Макеева.** Оттаяьча проекте, аьлар цо, КПСС ЦК Генеральни секретара М. С. Горбачева съезде даьча къамаьле белгалъяьха профессиональни союзний балха дерригача лостакех йола положенеши выводаши дІалаьрхІай аьнна. Цига къаьстта декхар оттадаьд дикала, ресурсаш кхояра, поставкаш дар договораш чІоагІа лорадара социалистнчески яхьа еррига система тІаерзае аьнна. Къаьстта белгалдаькхад эггара хьалха болхлой творчество, инициатива дегІакхувла езаш хилар.

Массава раьза а волаш тІаэц съезда резолюци юкъедихьа тоадараш хувцамаш теркал а деш.

Съездо КПСС Центральни Комитета тешам белар советски профсоюзаша вай вахаре, бІарчча хьанйцача хІанзарча дунен тІа хувцамаш хулача хана ленински парте коммунистий кулгалца КПСС XXVII съезда исторически решенешка хьежжа лорзагІа ца йоалаш къахьегаргда аьнна.

СССР профсоюзний Уставерча хувцамех йола предложени дІанхайкайнр ВЦСПС секретара **В. П. Проворотова.**

Съезда Уставе хувцамаш дарах соцам тІа а йина юкъедихьача хувцамашца СССР профсоюзний Устав чІоагІдир.

СССР профсоюзний Центральни ревизионни комиссех йола положенеши чІоагІйир.

Профсоюзний съезда цІерагІа къахьегамхоша ахийтача письмой хьакъехьарча соцамагІа ВЦСПС-а тІадилад письмошка хьажар чакхдоаккхилга, наха дахкийтача каьхаташ тІара дехараш, предложенеш, замечанеш кхоачашъяра де дезараш тІаэцалга.

Съезде ВЦСПС-н СССР профсоюзний Центральни ревизионни комиссин харжар. Делегаташ шоай кандидатураш уттае болабелар. ТІакха къайлагІа кхадж тессар.

Съезда тІехьарча заседане кулгалдара органаш харжара итогех бола хоам бир.

ВЦСПС - организационни Пленуме ВЦСПС председателалла С. А. Шалаев хержар. Ишттта председателя заместителаш а, секретараш а, ВЦСПС президиума членаш а хержаб.

ТІакха съезде къамаьл дир **С. А. Шалаева.**

Съезда беррига болх, аьлар цо, хІанзарча хано дІадехараштa — эргалонаш яра тІаберзабаь ба аьнна.

Съезд профсоюзний балха критически, принципиальни мах бара, хьатІайоагІача хенара дехараш белгалдоахача, хаьддача гІулакхцаргача хьале дІайнхьар. Ишттача уйланца съезда болх дІабахьа низ балар январски (1987 ш.) КПСС ЦК Пленума решенеша. КПСС ЦК Генеральни секретара М. С. Горбачева программни къамаьло.

Съезде хиннача дискуссе цІаькха а бакъдир производственно - экономически балха керда методаш сихагІа караерзаяр профсоюзашта мел лоархІаме да.

Съездо чІоагІа хьадийхар социалистически яхь вІашТехьяккхара, хьалха латтарий производственни опыт дІайоаржаяра гІулакх тоаде дезаш хилар. Из хІанз еррига профсоюзни организацей лоархІамегІдола дехкар да.

Ше йисте воалаш оратора тешам белар, делегаташ шоай къахьегама коллективашка цІабахачул тІехьагІа съезде тІанйца решенеш вахаре чакхъяхара хьинаре пропагандисташ хургхилорах. Съезда цІерагІа цо КПСС ЦК-на тешам белар, берригача къахьегамхоша, советски профсоюзаша халкъа юкъарча гІулакхе социально - экономически дегІаахар сихдара дукхха дукхагІа дакъа юкъехьоргхларах.

СССР профсоюзний XVIII съездо ший болх чакхбаькхар. Зале ек «Интернационал».

(ТАСС).

КПСС ЦК ГЕНЕРАЛЬНИ СЕКРЕТАРА М. С. ГОРБАЧЕВА ЗАЯВЛЕНИ

Исторически лоархІам бола программа — этапех ядерни герз дІадаккхара программа дІанхайкаяьй Советски Союзо 1986 шера 15 январе. Из дІанхайкаеча хана тхо тешаш дар хургйола кхерамзле — из ядерни йоаца кхерамзле йолгах. Советски кулгалхоша, кулгалде сона хьатІадилларча мехка, оборона Совето массаза а керттерча теркаме леладу шоай мехка, тхоай союзникий, массане а юкъара кхерамзленах дола кхерамзлен гІулакхаш. Цхьаккха а дагабоалам боацаш тхо тийша да дунен кхерамзле оттаяра, адамаш дийна дисара гІулакх, герзаца а доацаш, цхьана лоаттабеча низашца, политически средствашца чакхдаккха дезалгах.

Адамаша шоаш шоашта Іоажал тІаоттаелга хьатІаэцац халкъий хьакъало, дукхагІйолча партеша, боламаша, вахар хила дезилга наьха дегаша кхетадаро. Дунен хьалхашкара лакхара бехктокхам кхета а беш, Советски Союзо тІахьех шинна а оагІонна мегаргйола решенеш ядерни доаца, низ тІа ца лоаттабеш дола дуне оттадара лохилга.

Дукха ха йоаццаш Москве хиннача форуме оаха юха а кхетадир Іилман, культуран, политикан, динен сийлахьча викалаша сатувсилга, кхералга, тІатеІІа керда наькъаш, юха а бІаргдайра хІанзарча хана хулаш латта хувцамаш.

Рейкьявико хьагайтар ядерни герз дІадаккхар — чакхъякхха йиш йола политика йолга. Ядерни кхерам кІоаргта бохабара гІулакха дукхача дешашта договоренность оттара юхе дІакхаьчадар тхо Исланде столице. Цу хьакъехьа я Рейкьявика сийлахь-йоккхале а цун трагеди а. Сийлахь-йоккхале яр ядерни доацача дунен наькъаш гучадалорах. Трагеди яр, хІана аьлча соглашенешта духьала даьлар чІоагІача ядерни уйлаша шоашта карадерзадаь дола доаккхий низаш.

Массанена а ховш да, Рейкьявикал тІехьагІа фу хиннад. ДІа-юха даьча пайданерча гІулакхашта а юха тІехьашка яьннай американски администраци, Советско - американски переговораш, царна динамизми конкретности ялара тхоашта йогар оаха дешше а, юха а, ховшше а юхатетт. Стратегически наступательнин герз, юкъера гаьнал дола ракеташ, космически герз ядерни тохкамаш чулоацаш йолча предложеней еррига комплекс Рейкьявике къоастийча бакъахьа хийтта деятелаш цу гІулакхех хІаяра наькъа духьала ба хІанз, Советски Союзо дІадех уж цхьан пакета чу къоастае еза, яхаш бахьанаш а доахаш. Бакъдар аьлча переговораш юхатетт кІезигача эгоистически дагадоахкараша, тІема-технологически совле йита безам ца хиларо, хьалха бовлара, эггара хьалха космосе гІоЛла, йолча чакхдаргдоацача дагадоахкараша.

Уж уйлаш тхона нийса яц — цул совгІа, оаха хьатІаэцаргйолаш а яц. Тха принципиальни курс я шинна а оагІонна мегаргйола договоренность, цхьатарра кхерамзле хургйола никъ хьабеллара ца хаддаш кердадараш лехилга. Ядерни доаца дуне оттадара йола программа кхоачашъяра долча дешай комплекс уьхх деношка къоастаеш я. КПСС ЦК Политбюрос соцам баьу цу оагІорахьа цхьаьнха цхьа бокхха гІа баккха.

Тахан советски кулгалхой цІерагІа аз дІанхайкабу оахош баь дІахо бода соцам.

Советски Союзо предложени лу Европе юкъера гаьнал долча ракетний дош, кхыча дешай блока юкъера хьа а къоастадаь, цунах къаьстта соглашени оттае аьнна, хІаьта из тІехьа а ца тетташ, сихха чакхдаккха. Цу гІулакха духхьал ларда хинна ца Іеш кийча договоренность а я. Рейкьявике вІашагІделладар СССР-ои США-си укх гарггарча пхе шера Европера юкъера гаьнал йола ерriга шоай ракеташ дІайоахаргйолаш. Цу ханашка тха территоре азнатски оагІорахьа цу классах йола советски ракеташ бІаьннега кхаччалца мара боеголовка ца буташ дІайоахаргйолаш, нагахьа санна уж миссел мара юкъерча гаьнала ракетий боеголовкаш США ший къаман территоре тІа а ца буташ хилча.

Советскин американскин юкъера гаьнал дола ракеташ Европера дІаяхара соглашенена кулг яздара тІехха СССР-о, ГДР-ереи ЧССР-рен, цу мехкий правительствашца дага а яьнна, арайоахаргья лакхара гаьнал йола оперативно - тактически ракеташ, уж цига оттаяьяр Малхбузен Европе «Першинг-2» яхеи крылатни ракеташ оттаяьча хана царна духьала. ХІаьта кхыйолча оперативно - тактически лоархІам болча ракетех аьлча, тхо кийча да уж кІезигъяраи геттара дІаяхаран, тІехьа ца а тетташ переговораш дІайолае.

Ишттта, бокъонца йола таронаш йолаш я лоаццача хана вай юкъара европейски цІа дуккхача даькъе ядерни герзах мукъаданкха. Тхоай предложенеш оаха ІотІайохи Женеве США-рча тхоай переговорий стола тІа.

Тхога дуккхаза а яьхад, нагахьа санна СССР-о юкъера гаьнал дола ракетех дола дош рейкьявикски пакета юкъера дІа а даькха, цунах къаьстта дош дойя, хала хургдан Европе уж дІаяхара цхьан уйла тІа кхача. ХІанз дика таро я гІулакхаца из бакъде. Цунга хьеж европейцаш, кхыча континентий халкъаш, из дІадех хІанз а тІехьагІа а эшараш.

ХІанз Европе юкъера гаьнала ракетий гІулакх белгал а доакхаш, Советски правительствас массаза санна чІоагІа лоархІаме лерхІ стратегически герз хьадда кІезингделген цул тІехьагІа из дІадоакхкилген. Ала дезаш да, из тайпа соглашени тІаэцар, дуккхаза белгалдакхача тайпара, космосе герз дІа-юха нийсдергдоацаш йолча решенеца цхьана хила езаш йолга, хІана аьлча уж шакхе а доах шоайла органически дувзаденна да.

Советски Союзо юха а дІагойт ший лоІам еррига халонашкен духьала йоахача новкъарлонашкен ца а хьежаш — ядерни герз дІадакхара гІуланх къоастаделга. Кердача тайпара уйла елга фуд аьлча, из да общественноста, европейски а, дунен тІарча а, яхачунга ладугІа денал хилар, кхыча халкъашта эшари дезарн кхетадар, вай вІашний бувзамерча дунен тІа ший кхерамзле лоьлахой кхерамздех къеста ца яр.

Исторически де йиш яр карара далийта мегаргдаш Тхо хьеж гаргтарча, пайданерча жопага.

РСФСР РАЙОННИ (ГОРОДСКОЙ) ХАЛКЪА СУДИИ ХАЛКЪА ЗАСЕДАТЕЛАШ ХОРЖАШ АРГІАНАРА ХОРЖАМАШ ДАРАХ ДОЛА

РСФСР Лакхехьарча Совета Президиума

У К А З

1987 шера апреле-мае РСФСР районни (городской) судий халкъа заседателий полномочеш чакхъяларца дувзаденна Российски Советски Федеративни Социалистически Республика Лакхехьарча Совета Президиумо соцам бу:

1987 шера апреле - мае РСФСР районни (городской) судий халкъа заседателаш харжара автономни республикай Лакхехьарча Советий Президиумаша, халкъа депутатий краевой, областной Московскй, Ленинградски городской Советий исполнительни комитеташа, халкъа депутатий автономни областий, автономни округий Советий исполнительни комитеташа аргІанара хоржамаш чакхдаха.

РСФСР Лакхехьарча Совета Президиума председатель В. ОРЛОВ.
РСФСР Лакхехьарча Совета Президиума секретарь Х. НЕШКОВ.

Москва, 1987 шера 27 февралe.

КХЫ ТІА ВІАШАГІЪЕХКАЧА ХОРЖАМИЙ ОКРУГАШКА ГІОЛЛА ХАЛКЪА СУДАХОЙ ХАРЖАРАХ ДОЛА

Нохч-ГІалгІай АССР Лакхехьарча Совета Президиума

У К А З

Нохч-ГІалгІай АССР Конституце (Керттерча Закона) 141 статьяге «РСФСР-а районни (городской) халкъа судаш харжарах» долча РСФСР Закона 54, 55 статьяшкеи хьежжа Нохч - ГІалгІай АССР Лакхехьарча Совета Президиумо соцам бу:

1987 шера 29 марта кІирандийнахьа Грозненски, Урус - Мартановски районашка кхы тІа вІашагІъехкача хоржамий округашка гІолла РСФСР-а районни (городской) халкъа судашка халкъа судахой хоржаш хоржамаш де оттаде.

Нохч-ГІалгІай АССР Лакхехьарча Совета Президиума председатель Х. БОКОВ.
Нохч-ГІалгІай АССР Лакхехьарча Совета Президиума секретарь С. КОЖУХОВСКИЙ.

Грозный, 1987 шера 27 февралe.

ТIехьабусараш боацаш чакхдаккха шу

ПАЙДАНЕ КРИТИКА

Каст - каста хулар тхо долча дIадахача шера «Сердало» газета болхлой. Ховра тхона тхоаш могаде уж ца ухилгIа, хIана аьлча, дика дацар тха завода гIулакхаш, къаьстта ахкан-гуйран замалахь. Кийча яцар завод республика боахамашкара хьакхухьаш йола продукци хьачуэца а из ший ханнахьа чакхъяккха а. Цу тIа совхозаша, колхозаша тхона хьаяхьаш йола бийдал а хилацар сел дика, хIаьта из а графикагIа хьаяхьацар. Цхьадолча деношка вIалла а яхьацар, тIакхха бIарчча ет тача машиний аргIа оттар коанаIарашка. ХIаьта а уж хьовзамаш хургдолга а ховш, оаха ший ханнахьа кийчо яьяларе из хало хургьяцар.

Газето эйра тха кхоачамбоацараш, критика йир. Кхоза статьяш кепа а теха араяьлар «Сердало» тIа: «Бахьанаш леха дезац», «ХIанз а... бахьанаш», «Хувцаденна хIама дац». ДсагIача тайпара вIаштIехьдаьха дацар наха болх беча моттигашкара хьалаш а.

Газето аьнна критически дош новкъа дале а, гIулакх тоаде, таронаш лаха, выводаш е тхо оарцагIдоахар цо. Хьежар тхо, тахкар тхоашта бIарга ца гуш дола газето дувца «лоадам боацаш хIамаш». Тхоай кхоачамбоацараш оаха дувцар собранешка, совещанешка.

Дикка накъаяьлар тхона газета критика къахьегама дисциплина тоаяра а.

Иштта тоадала доладелар гIулакхаш. Планах дахача шера 3,5 млн. сом ахчан цIена пайда бе безаш яр тха предприяти. Хьабаьр 5,8 млн. сомага кхьачар.

Кхы а доккхагIа да завода коллективо укх шера шийна хьалхашка оттадаь декхараш, лакхъеннай планаш а. Нагахьа санна соахка планах 17106 эзар сома маьха продукци йохка езаш хиннадале, укх шера из я 19920 эзар сома маьха. Консервщикаша социалистически декхар тIаийцад шера план 27 декабре кхоачаш а еш, планал совгIа кхы а 30 эзар сома маьха продукци йохка. аьнна. Планал совгIа оаха арахеца лерхI 100 эзар условни банка консерваш. Белгалдаьд социалистически декхараш тIа кхыдола экономически хьокхамаш а: рацпредложенеш производствана юкъеяхьарца 40 эзар сома пайда бе, 60 процент болх бу нах подряда хьисапе къахьегача форма юкъеоза, 101 балха моттига аттестаци е.

Шоаш белгал мел даь декхараш кхоачашдара тешам бенна дIадоладаьд укхаза керда шу. Шин бетта массадолча техника экономически хьокхамий планаш кхоачашъяьй. Къахьегама овсарле лаьрхIачул лакхагIа я. 70 сортах йола баьцадаарий, сомий консерваш, сокаш, варенъеш арахец. Вай республике мел йолча консервни заводаша арахецача продукцех ишйса ах тха заводо арахец. Вай мехка цхьаккха миIинг яц тха продукци дIа ца кхоачаш. Къаьстта «шаьра никъ» биллаб цо ГIинбухье ядача городашка. 1000 совгIа саг ва заводе да хаддаш къахьегаш.

Гурахьа балхаш еиделче царна IотIакхет кхы а 500 совгIа саг. Къаьна а низ болаш а предприяти я тха яр. 50 шу давлар цун дIадахача шера. Ала деза: технически прогрессага диллача цу юкъа хувцаденна дукха хIама дац заводе. Оборудовани тиша а къаьна а я. Бакъда, хIанз «сердал» ювла йолаенай цу наькъа тIа а. Укх девошка Болгарера хьакъачъай цIена оборудовани, Царех цаI — нарсаш ешайохка лини я. Сахьата ше цIен яь, кийчъяь йола 6 тонна нарсаш банкаш чу йохкаргья цо. Сихбенна из дIаоттае помещенеш а площадкаш а кийчъеш боахк завода гIишлонхой. Нарсаш хьайоала ха хьатIаотташе а кийча хила езаш я из лини.

Декабре (цхьан бетта) хьалъяь йистеяькхар кийча продукци чулоаттаю склад. Доазол дехьара мукх дуаргдоацача кIала аьшкаца кмаьлача кхоачашъяьй цо январь бетта план. Заданел совгIа вIашагIъеллай бIаь гаргга «Горянка» яха мебельни гарнитур.

Бригаде къаьстта хьинаре къахьегаш, хадланнза балха нормаш 15—20 процент тIехкхоачашъеш ба столяраш-сборщикаш Газиян Александр, Тасумова Зара, Ермаков Виктор, кхыбараш. ХIаьта шоай йIаьхий къахьегама опыт цу наха камаьрша дIалу бригадерча кагирхошта.

СУРТА ТIА: (аьрдехьара аьттехьа) А. Газиян, З. Тасумова, В. Ермаков бригадираца А. Абдулмежидовца де дезача балхий хьакъехьа дагабоалаш ба.

С. АЛИХАНОВА сурт.

Цехашка, кхыча производственни помещенешка ремонташ яьй. ЙIайха я. КIайча халаташтта чухьа дIайха барзкъа дувхаде дезаш бан болхлой. ПаргIатта къахьега йиш йолаш ба шоай цехашка укх Ian шийлача деношка. ХIаьта продукци хьае мел эша бийдал а (полуфабрикатам) — йолаш я тхога.

ДIадахача шера аьхки а гурахьа а тха коа Іоалуш хинна машинаш кхы гургьяц укхаза венача хьаьша. Шортта моттиг хургья кхашкара хьаена продукци хьачувца а дIахьулае а чакхъяккха а.

Цхьакха а да къаьстта белгалдаккха дезаш. ЧIоагIа я тха керттерча специалистий ядро. Дукха ба 20—30 шера укхаза болх беш хьабоагIаш бола токараш, газоэлектросварщикаш, механикаш, слесараш, ремонтникаш.

Покхха кулга говзал йолаш специалисташ ба механик Тайсумов Увайс, токарь Галенцов Виктор, кочегар Шитов Иван, погрузочно-разгрузочни участка мастер Муциев Ілаўдин, слесарь Елисеев Виктор, дукха кхыбараш.

Доккха да заводе кхыболча хьалхале делаерий эскар а.

ХIаьта а беррига шаьра бац тха никъ. Чура халонаш-м фуннагIа даь а дIайоахалургьяр тхона, арахьара яраш я-кх Іалаьмате хала.

Масала, доккха зе ду тхона вIалла беш хоам а боацаш каст-каста дIайоаеча электроэнергес. ЛинетIара йоагIа консервни банкаш 20—30 минута стерилизаци е езаш я. ЦIаьхха сердал а йоацаш, уж 5—10 эзар банка консерваш хьалха шоай хинна дикал йоацаш юс, тIакккха талхара тIера а хул. Талхаш а моттигаш кIезига нийслац тха.

— ХIанз резервни дизельни электростанци оттае лаьрхIад оаха тхоай коа. Укх деношка хьая мара ца езаш дийна латташ да из гIулакх. — Цул совгIа керда трансформатор а я хьаена латташ.

Йокхий халонаш духьала тувс тхона тха поставщикаша: колхозашен совхозашен. Цхьаь цаI боахам бац договор кхоачашдеш, ше хьая езача ассортиментах а ший ханнахьа а продукци хьаяхьаш. Цхьа миллиони ах миллиони сом ахчан гIод техад оаха царна. Цу гIулакха къаьстта бIагалъяьннай «Овошевод», «Новосельский», «Бамутский», «Урожайный» яха совхозаш, Сунженски районе мел йола колхозаш. Республика агропром ладувгIаш хила езар цу гIулакхага. Газета дош а накъадаргдар.

Ш. БАКАШЕВ,
Ассински консервни завода директор.

Нохч-ГIалгIай АССР Лакхехьарча Совета Президиуме

Укх деношка Нохч-ГIалгIай АССР Лакхехьарча Совета Президиума аргIанара заседани хилар, цига хьежар «Къа ца хьеташ йоахача доходашцара къовсам чIоагIбара де дезарех» бола КПСС ЦК соцам, СССР Лакхехьарча Совета Президиумен РСФСР Лакхехьарча Совета Президиумен Указаш республике кхоачашдарах долча дешага.

Цу дешах дола хоамаш дир республика правоохранительни органий, цхьайолча министерствайи ведомствайи кулгалхоша. Белгалдаькхар, республике къа ца хьеташ йоахача доходашцара къовсам чIоагIбара хьакъехьа белгала болх беш хилар.

Цу дешаех партеи мехка а Российски Федераце а лакхерча пачхьалкхен органашеи дIадеххача тайпара къахьегамхоштен бахача нахан юкъе шерра кхетама болх бара де дезараш тIаийцад.

Дукхача Советий сессешка, исполкомий заседанешка массаза дувц «Къа ца хьеташ йоахача доходашцара къовсам чIоагIбара де дезарех» бола КПСС ЦК соцамн СССР Лакхехьарча Совета Президиума Укази кхоачашдарца дувзаденна дола дешаш.

Республика административни органаша тIахьожам чIоагIбаьб къа ца хьеташ йоахача доходашца къовсам лоаттабара долча законодательствах республике пайда йибара практикана.

Къа ца хьеташ доходаш йоахаш бола нах гучабахар духьа РОВД болхлоша финансови органашца, халкъа тIахьожамхошца, депутатски формированешца цхьана каст-каста рейдаш чакхйоах.

Лаьттан законодательство лорадара тIахьожам лоаттабара болх хьинарегIа бу, бахача наха леладеш дола хьайбаш норме – хилийтара, къаракъ хьаделга, цIагIа хьадаь корта бохабу чIоагIа малаяраш дохкара никъ бехкара де дезараш чакхдоах.

Цунца цхьана Лакхехьарча Совета Президиумо белгалдаькхар, шоашта болча пайдана деча зуламашца къовсам вIаштIехьбаккхар а, цун практически хьокхамаш а хIанз «Къа ца хьеташ йоахача доходашца къовсам лоаттабара хьакъехьа де дезарех» болча КПСС ЦК соцамои СССР Лакхехьарча Совета Президиума Указои дIадеххача боараме доацалга.

Цхьайолча предприятешкен, совхозашкен, колхозашкен доагIача бесса кхоачашдац, социалистически доалахье лораяра, спекуляцеца, кхааш йидарца, кхыйолча негативни явленешца къовсам лоаттабара дешаех дола законодательство, хIаьта иштта партеи правительстваси, моттигерча партийнии советский органаша тIаийца соцамаш.

Даь къоалаш дукхагIа гучадаьхад Ленински, Грозненски, Шалински, Наурски, Гудермесски, Назрановски районашка. Дукхача маьха хIамаш лечкъаяра уж ца тоъаш хилар а гучадаькхад моттигерча промышленносто, бытовий гIулакхаш дара министерствай предприятешка, маьхх йоттача а макаронни а промышленносто управление, «Чеченнигушстроймате-риалы» яхача объединене. Къоалаш дарца, хIамаш ца тоъаш хиларца, продукци талхарца даь дукха зе боахамий кулгалхой бехкагIа дукхача хана денз цу гIулакха бехке болчарга дIа ца тоххийташ дус.

Республика МВД БХСС органаша къоалашта никъ бехкара, кхаш йидераш, спекулянташ гучабахара болх эсала бу.

Массанахьа а кегий къоалаш дерашта боагIача тайпара никъ бийхкабац. ХIанз а хьадда къовсам лоаттабац кустарно - ремеслени промыслашца болх бареи, хIаьта иштта промышленни рацегареи кхачани товарашца спекуляци яреи чотагIа къа ца хьеташ доходаш йоахача нахаца. Автотранспортни объединенеи предприятейи, колхозий, совхозий кулгалхоша кхоачамболлаш тIахьожам лоаттабац шоашта подведомственни йолча транспорта балха.

ХIанз а йоагIа порядок оттаяьяц лаьттах пайда йибеча, индивидуальни чуIе гIишлош хьалъеча, шоай доалахьа хьайбаш леладеча.

Президиумо белгалдаькхар, цхьайолча моттигерча Советий исполкомаша къа ца хьеташ яьхача доходашца къовсам лоаттабелга формально юкъара мероприятеш чакхъяхар, цхьайолча хана бехке баршта Законо дIадехарашка хьежжа бокъонца де дезар ца деш Іелга.

Цу дешах ше тIаийцача соцам тIа Президиумо моттигерча халкъа депутатий Советий исполнительни комитетий, министерствайи ведомствайи, правоохранительни органий кулгалхой деххарийла баьб Советашта подведомственни йолча территорешт тIа, халкъа боахама доакъашка къа ца хьеташ доходаш йоахача нахаца къовсам лоаттабара хьала кIоарга массе а оагIорахьара анализ е а, къа ца хьеташ йоахача доходашца къовсам лоаттабара законодательство къамаьл доацаш кхоачашдара кхы тIа де дезараш чакхдаха а. Президиума засседане къоастадир дош, хIаьта «Къахьегама коллективехи предприятешта, учрежденешта, организацешта цар кулгалдара бола лоархIам лакхбархи долча СССР Закон юкъедоаладарах йолча практикага хьежжа Лакхехьарча Совета Президиумон облсовпрофа президиумои облсовпрофа президиумон «Электроприбор» яхача грозненски завода администрацеи профсоюзни организаци балхах. Белгалдаькхад, завода администрацеи профсоюзни организаци из Закон практике леладара белггала опыт Іоаяь хилар. Укхаза массара хIама а хинна дIаэттад: лоархIаме дешаш къахьегама коллективе дувца увттадир, хIаьта решени тIаэц цун хетар теркал а деш.

Иштта 1986 шера къахьегама коллективий викалий 7 конференци чакхъяькхай, цига йийцай социально-экономически дегIакхувлара планий проекташ, керда техника караерзаяра, арахецача продукце дикал тоаяра дешаш. Цу дерригне а таро еннай кхы тIа резерваш лаха, болх тоабе.

Къахьегама коллективий бокъонаш кхоачашъеча лоархIаме лостам ба къахьегам вIаштIехьбаккхара бригадни формаш кердаяхар. Бригаш болхлошта хетар теркал а деш мара вIашагIъехнац.

Объединене къахьегама коллективаша юкъарчал доацаши хьинареи дакъа а лоацаш вIаштIехьдаьккхад предприяти пачхьалкхен приемкага ялар.

Коллектива творчески инициатива оарцагIйоакхача лоархIаме гIулакх да социалистически яхь. Цун условеш шийтталагIча пятилетка лаьрхIа КПСС XXVII съездо дIадехарашка хьежжа кердаяьхай предприяте. Гучачхьа лакхбеннаб болхлой собраней лоархIам къахьегама дисциплина телхаерашца, корта бохабу малар мелачарца, алкоголизмаца къовсам лоаттабеча.

Теркам тIаозаш я коллективашка мастерий участкай начальникашта вакантни моттигашта конкурсаш чакхъяхара практика. Хьадда дакъа лоацаш къахьегама коллективаша социально - бытовой дешаш къоастадеча.

ТIаийдача соцам тIа белгалдоах производственни социальни денхараш кхы а толамегIа кхоачашдара къахьегамхой оарцагIбоахача, дисциплина чIоагIъеча, социалистически демократи шеръеча, производствана кулгалдара къахьегамхой кхы е шерагIа юкъеболабеча къахьегама коллективех долча Закона хьалхайоаха бокъоната къоастаеча дола кхоачамбоацараш. Кхоачамболаш пайда эцаш къахьегама коллективаша къахьегама хьайбаш леладеча, шоай доалахьа хьайбаш леладеча.

Президиумо белгалдаькхар, цхьайолча моттигерча Советий исполкомаша къа ца хьеташ яьхача доходашца къовсам лоаттабелга формально юкъара мероприятеш чакхъяхар, цхьайолча хана бехке баршта Законо дIадехарашка хьежжа бокъонца де дезар ца деш Іелга.

Цу дешах ше тIаийцача соцам тIа Президиумо моттигерча халкъа депутатий Советий исполнительни комитетий, министерствайи ведомствайи, правоохранительни органий кулгалхой деххарийла баьб Советашта подведомственни йолча территорешт тIа, халкъа боахама доакъашка къа ца хьеташ доходаш йоахача нахаца къовсам лоаттабара законодательство, хIаьта иштта партеи правительстваси, моттигерча партийнии советский органаша тIаийца соцамаш.

Даь къоалаш дукхагIа гучадаьхад Ленински, Грозненски, Шалински, Наурски, Гудермесски, Назрановски районашка. Дукхача маьха хIамаш лечкъаяра уж ца тоъаш хилар а гучадаькхад моттигерча промышленносто, бытовий гIулакхаш дара министерствай предприятешка, маьхх йоттача а макаронни а промышленносто управление, «Чеченнигушстроймате-риалы» яхача объединене. Къоалаш дарца, хIамаш ца тоъаш хиларца, продукци талхарца даь дукха зе боахамий кулгалхой бехкагIа дукхача хана денз цу гIулакха бехке болчарга дIа ца тоххийташ дус.

Республика МВД БХСС органаша къоалашта никъ бехкара, кхаш йидераш, спекулянташ гучабахара болх эсала бу.

Массанахьа а кегий къоалаш дерашта боагIача тайпара никъ бийхкабац. ХIанз а хьадда къовсам лоаттабац кустарно - ремеслени промыслашца болх бареи, хIаьта иштта промышленни рацегареи кхачани товарашца спекуляци яреи чотагIа къа ца хьеташ доходаш йоахача нахаца. Автотранспортни объединененеи предприятейи, колхозий, совхозий кулгалхоша кхоачамболлаш тIахьожам лоаттабац шоашта подведомственни йолча транспорта балха.

ХIанз а йоагIа порядок оттаяьяц лаьттах пайда йибеча, индивидуальни чуIе гIишлош хьалъ

Эргалонаш яреи дегIаахар сихдареи наькъагIа

ХIАРАНЕ ШИЙ ДЕКХАР КХОАЧАШДИЧА...

ЦхьайттаIагIча пятилетке паччахьалихенна шура дIаIлара планаш хадданза кхоачашъяцар Сунженски района «Победа» колхоза хьайбаш леладераша. Цхьабанъда, геттара дика чакхдаькхар нарарча пятилетка хьалхара шу. План 2250 килограмм йолаш, хIара кхоабача Iаттагара 3391 килограмм шура яьккхар, хIара бIаь Iатта тIехьара 86 Iаснит хьакъоастадир, 76 эзар сома пайда бир хьайбаш леладераша, хIаьта белга дакха доагIа, лурчогIа 45 эзар сома зе.даь хиннилга.

Цхьабакъда соахка хинначунца нийсйича 0,4—0,5 килограмм кIезигагIа я цу боахаме дийнахьен буси хIара кхоабача Iаттагара хIанз йоаккха шура. Къаьстта лоха я шурий хьоанал. Из 3,3 процентага кхоачаш мара яц, хила езар 3,6 процент йолаш.

Цу кхоачамбоацарий бахьанаш довза безам болаш цу колхоза кулгалхоща, ферма коллективаца вIашагIахетар хилар тха.

Хьайбаш леладерашта салаIара хьакъоастаьяча цу помещенех цIе уголок я, алар эхь а да. УйнаIш дохкаденна чукхийттад. ДIаьха тишша истол латт юккъе. Ишшта тишша да гIандаш а. Цу йоккхача помещене цаI мара электрически лампа яллаш. Бийсина из логайнча а газет деша йиш йолаш яц сердал. Телевизорах е радиоприемниках дувцийга а дац. Уж цIаккха а хиннаяц цига. Яц шахматаш, шашкаш, улла газетий по д ш и в каш мара цхьаккха а хIама дац. ХIаьта ферме къахьеган, дукха хIама ца эшаш, бIаь саг ва.

Яц аьнна, ала мегаргдолаш я гойтара агитаци.

Шоайла яхь лелаеча хIара шин дояркас тIанйца социалистически декхараш дIаязъдаь бланкаш я пена тIа хьалтеха. Цар тIа даьча йоазоно хьахьоюх, ферма берригача доярка цхьатарра декхар тIанйцалга — хIара кхоабача Iаттагара шера 2400 килограмм шура якхха.

Собрани йолаелча ферма учетчицас **Тимурзиева Лидас** февраль бетта хьалхарча итт дийнахьа хьайбаш леладераша баьча балха итог ю. Наьха балхацара моральнин материальнин бIзам совбакхара оттаяьча мероприятешка хьежжа, цу юкъа норман 130 процентал тIехкхоачашъяьча Л. Аксютенкона, Ф. Нальгиевана, Н. Терехована ворхI - ворхI сом премеш яла хьожаю, хIаьта 120 процент план кхоачашъяьча кхаь доярканеи шин скотникан пхиппа сом.

Болх лерттIа вIашtIехьбакхара новкъарле ечох дувцаш ферма заведующе **Хайров Къурейша**, аьлар:

— Тха фермера аханел дукхагIа дола доахан ткъо шу совгIа ха йолаш я брученлез, туберкулез яха лазараш долаш а да. Цудухьа, хIара дийнахьа юкъера лаьрхIача кхоь, йиъ килограмм мара шура а лац цар. Хьалха кхы цхьа ферма яр боахаме. Бруцеллез, туберкулез дола етт ттоай ферме гучабаьлча, е къабенна кIезига шура луш бар а цига дIалора оаха. Цхьабакъда, цхьа ха яьлча дерриг доахан цамогаш хилар тха ферме а. Цу тIехьагIа, соахка шу чакхдоалаш, оаха цига дIатийна къаьна, уне 190 етт юхахьа-белар тхона. — Укх шера хIара Iаттагара йоакхха шура, соахкарчул кIезигагIа хилар из цхьа бахьан да.

Къаденна, цамогаш дараш хувцара мехка кхыча районашкара кхувлаш дикача фух доахан тел районо дукхача боахамашта. Цхьабакъда, тха колхоза цаI беннабаш тIехкхьарча кхойтта - дийтта шера. Соахка шу долалуш тха боахама цIеча фух ши бIаь шинар хулнйтаргда, аьннадар. Из кхоачаш хулаш дац.

Хало лов тха коллективо фермана гонахьа лерттIа яь карт йоацаш а. Коа машинаш чуухача моттиге шлагбаум а яь хаьхо оттавар пайдана дий, цунна ца гуш ферме моллагIча оагIорахьара сага чува доакъар лечкъаде йиш хилча?

Шоай доахах хьахинна Iаьсий хьалкхедеш, цар новкъосталца хIана тоадап доахана Iул аьнна хаттар отта мег. Из болх а бу оаха. Цхьабакъда, унеча доахах даьннача дехко а пайда лургбан. Цул совгIа, хьалхагIа цоахан унахцIена долча хана из гIулакх духха йоанхо па еш леладаьд.

Аз укх ферме болх бу паI-ах гаргга шу мара дац. Со укхаза валехьа Iаьсашта дийнахьа шозза тийна абрат унахцIена долаш дегI дакхара, шеко а йоацаш, кхоачам болаш хиннаяц. ХIанз царна дийнахьа кхозза тел абрат, из а кIеж а йоаккхийташ. Цхьабакъда, каст-каста нийслу молзаводера из тхона ца яхьаш а. Цудухьа, абрат ца хилча ши бIаь совгIча долча Iаьса шура тела езаш хул. Из паччахьалихенга йохка езачоа тIерайоакхх. Цу гIуланхо зе ду.

Каст-каста нийслу ферма хьатIадоагIа хий лакъаш. ДIабахача бетта ялх ди даькхар оаха из доацаш. Футтаройна санна цу хана Грознера хьатIая барда а хиланзар. Колхоза машинаш, трактораш барцагIъяьха цу юкъа хьатIакхиха хий фермана кхоачамболлаш а хиланзар. Из бахьан долаш геттара лохъелар доахана лу шура. Уж юхаметтадоаладара дукха ха а йийзар. Тха бехк боацаш нийсделар из а.

Коллектив барттайна йле а, хIанз а нийслу къахьегама дисциплина телхаеш. ЛерттIа цIендан доахан, тIепа хьабисе балха ух, кхы тайпа гIалаташ дувлийт. Из а Iаткъ балха,

Къамаьл ду дояркас **Албакова Маде.**

— Бакълув тха заведующи. Шура хIана соахкарчул кIезигагIа хIана йоаккх ма дарра дийцар цо. Цхьабакъда, вицвелар доахан кхабарах ала. ХIара дояркайга цо леладеча доахана группана лаьрхIа пхи бIаь литр чуйодаш бешна я. Цу чу, тха доакъара цехе ю барда а етте, кхы тIа а баьца витаминни хьоарах яь гранулаш а тайсе, худара хьисапе муж кийчбу. Хьалха, из гIулакх дIадоладаьча хана, дерригга а вIашtIехьа дар, цхьабакъда, тIехкхьарча хана дац. Цхьабакъда, из луш дац. — Леонова Албаков Мувсас. — Соахка 2 январе сай хьайбаш кхабара ча яздьдар сона. Из хIанз а хьадаланза да. ХIанад из ишта ха безам бе са.

Леонова Лидас а Албаков Мувсас а дийцачоа жоп луш **Тимурзиева Лидас** аьлар:

— Цу дешай хьакъехьа колхоза экономистанца дагаьннай со. Цар йоах: нагахьа санна хьалха цхьа центнер шура якххарах 4 соми 80 кепиги тийнна дале, хIанз 5 соми 60 кепиги лу. Цунна юкъедоагIаш да доахан цIендарах а болх унахцIенонна зене хиларах а дала доагIар.

Цо аьнначоа раьза хиланзар нах. Тхона деза, йоахар цар, центнер шура якххарах, доахан цIендарах, унахцIенонна кхераме бола болх барах къаьст - къаьста доагIар мел да ха.

Наха дехар кхоачашде дош делар Тимурзиева Лидас.

Коллективни подрядах дола дош айдича беррига хьайбаш леладераш духьала хилар. Тха ферме хIанзарча хьале дувцилга а дий цу хьисапе болх вIашtIехьбакхарах?

Февраль бетта хьалхарча итт дийнахьа хIара доярказ яьккха шура дIаязъяьча ведомоста тIа хьежаш дагIаш, цхьан хIамо теркам тIаззар тха. Масала, цу юкъа Нальгиева Фатимас хIара кхоабача Iаттагара 84 килограмм шура яьккхяр, план 62 килограмм йолаш, хIаьта Ханури Раис 18 килограмм.

Цун бахьан доашхаш **Нальгиева Фатимас** аьлар: Са группера доахан къона а шинараш долаш айса хьалхедаь а да. Цул совгIа дукхагIдараш дехка а да.

Хаьурк Рая: Аз доал дераш къавна уне, дахка дезденна лекъа а да.

— Кхы а цхьа хIама да белгалдаккха дезаш, — тIаттох **Хайров Къурейша.** — Фатима йоккха опыт йолаш я. Цудухьа дика ка а йоал. ХIаьта Рая къона болхло я, доярказ балха опыт Iоаниза а я. Из доацаш, кхыча фермера тхона тIадоаладаь вогIа дола доахан а да цо леладераш.

Ишшта дукхагIен кIезигагIен шура луш дола доахан леладеш а опыт йоацаш а, кхы а дукха доярказ ма хургбий шун. ХIаьта нийса дий цар цхьатарра шура якхара декхар тIаьцар? Собрани йолалуш толашагIа болча болхлошта хьожаяь премеш тахан укхаза дIаяла йиш ецарий царна? Шун коллективал йоккхагIа яц XIX партсъезда цIерагIча колхоза шоллагIча ферма, «Путь к коммунизму» колхоза шурий комплекса, —XX партсъезда цIерагIча колхоза шурий компленса а шоллагIча ферма а яр. СалаIара а быта а хьайбаш леладерий хьалаш цига мишта вIашtIехьдаьхад ховш ма хургдий, шо. Из де йиш яц, е таро яц колхоза шоай къахьегамхошта?

Оаха даьча цу хаттараша жоп луш **Калайтанов Александр Михайловича** ишша аьлар:

— Гуш да ферме социалистически яхь формально лелаелга. Формализма духьала хадданза къовсам лоаттабе тIехьийхар КПСС ЦК январски Пленуме къамаьл деш КПСС ЦК Генерални секретара М. С. Горбачева. Къахьегамхочун социально - бытовой, кхытайна хьалаш тоадара хадданза йоаххо е а тIахьех партеи правительстваи. Цудухьа цу дешай хьакъеха ферме а нийсденна кхоачамбоацараш дIадахара дIахо йодача хана низ дIакхоачар дергда тха колхоза партийни организаце.

— ДикагIа хургдар, толашагIа болча хьайбаш леладераша йоагIа премеш, хIара итт дийнахьа балха итог еш хулача собранешка дIателаш яларе. Из цар сий деш, хIаьта кхы а дикагIа къахьега кхыбарий безам айбеш а хургдар, — аьлар колхоза профкома председателя **Грязнова Зоя Алексеевнас.** — Цхьабакъда, экономисташа, «цу гIулакха кара дIадала ахча дац, алапеца цхьана тергьа царна премеш», якаш ишша из чакхдаккха таро хилийтац. Партийни организе новкъостална уж кхоачамбоацараш дIадаха хьожаргда тхо.

Эргалонаш елга колхоза кулгалхоша шоашкара дIадоладе деза, тIаккха, шеко а йоацаш, мугIарера къахьегамхой а тIехьоттаргба царна.

М. ХАМАТХАНОВ.

ДОДЗОЛ-ДЕХЬАРА

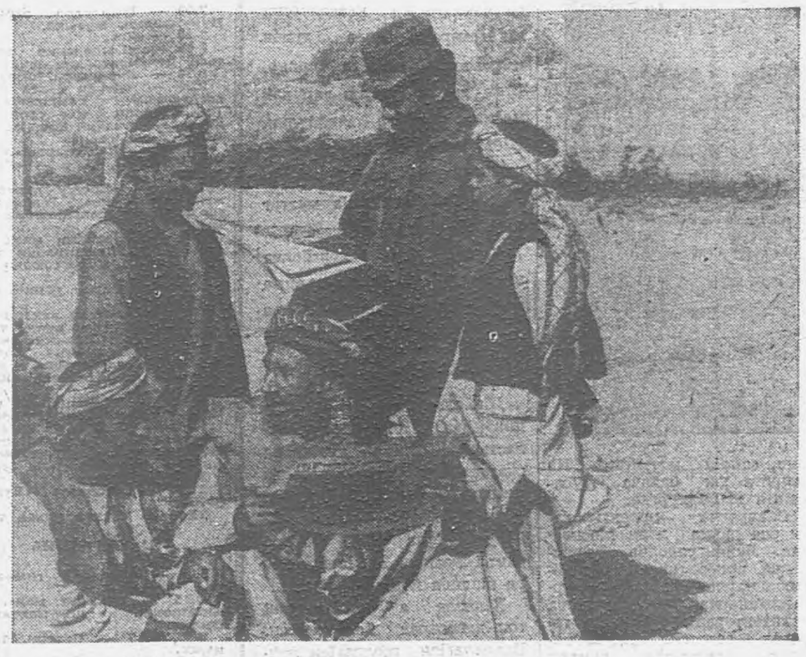

ДРА. Тахан афганскн къахьегамхой чIоагIа сатесса хьеж газетий хIара йомераг. Цар чоалхане йоаца тексташ, мехка кулгалхой машарера инициативах дола бакъдараш массане дог тохадолийташ тIаэц.

СУРТА ТIА: Балх яхача провинцера ахархой къамаш барта дигарах йола газетий материалаш йовзаш ба.

Г. НАДЕЖДИНА сурт. ТАСС фотохроника.

ДУНЕ ЦХЬАН КIИРАГIА

КХОАНЕНГА БОДА НИКЪ БУЛЛАШ Я МОСКВА

Газетий саrIош тIа а дунен информацинни агентстваи сводкашка а эггара доархIамегIа дола керда хIама санна дувцаш хиннад дIадахача кIиранГа КПСС ЦК Генерални секретара М. С. Горбачева советски профсоюзни съезде даь къамаьл. Комментатораша эггара хьалха белгалдоах, КПСС XXVII съезд — ваи мехка кхелашка, социализма кхоненга гола тохаш йола съезд хинначул тIехьагIа дIадахача цхьан шера Советски Союзе хиннача доккхийча хувцамий шерра панорама цу къамаьло хьахьекхалга. Юха а чIоагIа ира оттадаьд социальни инертностен консерватизмаи ше мара йоаца альтернатива санна йолча советски общества кIоаргача демократизаце дешаш. Цу цхьан ханна болгарски радиос белгалдоах эргалонаш еча керттера хIама хьадер — халкъ хилара хьакъехьара советски кулгалхочун дешаш. Цо тIахьожам лоаттабеши демократи кIоаргIъяра хьалашкеи мара юхаяргйоацаш хургбяц эргалонаш.

Эргалонаш елга хьинарегIа дIа ме дарж, дикагIа хьагуш да Советски Союзе деш латта хувцамаш дегIаахара «малхбузен образецах» леладу алара тIехьа хила кийча хилар, социализма керттера принципаш йицъялийтара тIехьа хила кийча хилар. «Вай долхац социализмагара юстара дьнна, — советски кулгалхочун заявлене тIара дешаш кхувл дунен агентстваша, — эргалонашка гIолла социалистически строя потенциал дIайоаржаю вай. Демократегара юстара а ца долхаш, къахьегамхой хьашташка хьежжа демократи йоаржаяра оагIорахьа долх».

Массане теркам тIавзаб цу дерригача къамаьлах чакхйоалаш йолча КПСС чурен арахьареи политика, советски обществера эргалонаши гласности дунен халкъашта юкъерча арене машари прогресси бахьан долаш СССР-о лоаттабеча къовсамца хадаргбоаца бувзам болаш хилара хьакъехьарча уйлано. Империализм, реакце низаш гIерт фуннагIа дьа а вай болам юхатоха, тIема конфронтаце рельсаш тIа латтанза даргдоацача вай оттаде. ХIаьта из кхетадеш а да: социально - экономически дегIаахар сихдара вай лаьца никъ, ховш ма дий, Вашингтона тIема - промышленни стратеги — тIема кийчонна совле якххара стратеги иллюзе хьисапе, хIама бIарга ца гуш хилар бахьан долаш лелаелга дикагIа дIахьоюха таро луш болга. Сихдаь герзаш хьа а дайташ Советски Союз кIалъютарг ма йий, из гора оттаерг ма йий, яхаш мел дукха расчеташ увттаяьйи Франс Пресс агентства белгалдоах Кремлевски трибуна тIара хьакхайкадаь дешаш: СССР-о да а даьд дIахо йодача хана дерг а да ший кхерамзле, ший доттагIийи союзникийн кхерамзле тешшаме Iалашъяра мел эшар, цхьабакъда кхоачам хиллал оборона лоаттаяра эшачул цхьа гIа дIатIехъяргъяц.

Сийлахь - доккха де дерхIар кхоачшдара — дуне ядерни катастрофана кIалхардаккхара, адамле лораяра Советски Союзо, ховш ма йоухийташ баьча тIем тIа ши бIаь гаргга саг вийра. Премьер - министрен массехи парте лидераштен хьийха ловалхарча Сире эскар гучадаьлча боккха бала теххача городе машари порядоки юхаметтаоттарга сатессар ливанцаша.

Из гIулакх хиннача хьалхарча деношка а гучадаьлар цар сатесар зехьа ца хилар. Дамаске яьча соглашенега хьежжа, сирийцаша новкъостал дир ливанскн эскара подразделенешта городе керттера позицеш хьалувца, шоай чIоагIалон пункташ вIашtIехь а яьхар. Шин дийнахьа йохаяь дIаяьхар правительственни йоацача формированей бIаьннел совгIа штабквартираш чIоагIъяь позицеши. Герзаца кийчбеннача наха улицашка арабоила мукъалаш.

Бакъда Ливане массавар хиланзар раьза граждански тIема боарамга кхоачаш цIий Iодохийтилга соцадара. Масала, «Хезболлах» яхача организацие казармаш хьалувцаш герз а кхоссаш дов хьайр.

Сирийски подразделенеш Малхбузерча Бейруте кхачар ливанцаша цхьатарра тIа ца эцар дашха доагIа из мохк ина довнаш дола моттиг а йолаш хьаоагIа дукха ха а чIоагIа влияни йолча политически наха уж дIа ца доалийташ а хиларца.

Масал доаладеш ер факт ювца мегаргъя: Ливана президент Жмайель гуччахъа раьза вац правохристиански наьха позицешта Iаткъаш Сири юкъеэккхара. Вонх оагIорахьа, новкъостал дехаш Дамаскага кхайкача инициаторех цаI ва премьер-министр Караме. Сирийски эскар кхачара раьза яц доазол дехьара аманаташ лувца, диверсеш юи политически нах боабуи «Хезболлах» е «Исламски джихад» санна йола пронрански экстремистски группаш а. Сионистски экспансена духьала я шоаш а яхаш, уж организацеш, ма дарра аьлча, Израила новкъостал деш я, Ливанера хьал лерттIа дакхара де мел гIортар доха а деш, цунца Израилан цун американски союзникаштен моллагIча минута Ливана кхераме йола интервенци яра эша «бахьан» а телаш.

«Кхерамзлен зона» аьнна хьалтехача вывескана кIал дола Израила дIалаьца Ливана лаьттан дакъа. «Амаль» яхача шинтски болама боевикаша гобаьи герз чудетташ дов деши йола палестински лагераш, христнанаштен бусалбаштен юкъера, бусалбай общинана чура, тайп - тайпарча политически группировкашта тIехьабараштеи духьалбаштеи юкъера довнаш — из еррига «лелха смесь» хадданза хьувш я, лелха а лелхаш. Цудухьа кхетаде доагIа Бейрута Малхбузерча кварталашка сирийски эскар чудоаладарца кIезиг - дукха дижа политически тIемен довнаш — из хIанз а Ливанера дуккха долеи дуккхача тайпареи довнаш дIадахар доацилга. Цу лаьтта бокъонца бола машари сатеми отта хIанз а гаьна да.

Валентин ВАСИЛЕЦ, Георгий КУВАЛДИН, Михаил КРУТИХИН. (ТАСС).

ОВЛАШ

Тахан шоай Даьхене юха цIаухача е цIабахка безам болча цхьан хана советски хиннача наха юкъе доккха дакъа дIалоац творчески профессеш яраша — писателяша, поэташа, композитораша, кино болхлоша, Iилманхоша. Фуд иа? МалагIа бахьанаш да царна чIоагIа дагаяьлла, уж дIабаха гIийрта «мегаргйола, йIаьхий Малхбузехье» юта а юташ «кортамукъале» йоацача, вахара эшаш дола товараш доацача» юхабахка гIертар? Хетаргахьа, из Iаттар отт, СССР «демократически йоаца режим йола мохк а» ба, хIаьта цу мехнара нах эттара хьалха аьттув баьлча цигара дIабаха кийча а ба, яха информацеш малхбузен газеташ тIеи журналаш тIеи ешача наха хьалхашка.

Цу хаттара жоп луш, хетаргахьа, довза дезаш да уж дIаахара хинна бахьанаш. Тайп - тайпара да уж. Цхьадолча даькъе, царех лаьца а дийцар Москве, СССР МИД пресс- центре хиннача пресс-конференце дакъа лаьцача, дIадаха шу чакхдоаллаш США-ран Канадерен Советски Союзе юхабаьхача творчески профессеш йолча ворхI саго.

Рок - музыкаи йола ший творчески говзал Малхбузехьа кхы а лакхъе лаьрхIа дIаваха хиннав музыкант Кордонский Тарас. Художник Галецкий Юрий, математик - теоретик Чаповский Юрий духьхьал дуненах бIарг тоха гIийртаб. ХIаьта кинорежиссера Атамалибеков Рашида дийцар «Мосфильм» киностуде ше болх беш волча хана цигарча кулгалхоша ше къовсаваларахи царна эгIаз а ваха ше дIавахарахи.

ДIанхараша юкъе хиннаб сионистски пропагандах тийшараш, хIаьта хиннаб шоай хьаькъал сов доакха е хеташ, Малхбузехьа цу хьакъалах бизза мах бергба, аьнна хетараш а. Массаза а хинна хургдац духьхьал ший сий даккхар духьа нах дIаахара бахьанаш. Царех цхьадараш да хьакъал дола, талант йола саг бюрократаца къовсавалар. Иштта дале а, вешта дале а, малхбузехьа кхаьчаб духьхьал «мугIарера» бараш боацаш, СССР-ен доазол дехьен цIи хеза бола творчески нах.

Культураи искусстван хьакъехьарча таханарча дийнахьа гучадаьхача кхсачамбоацараша а шоай Iоткъам лоаттабаьб цу гIулакхашта. «Творчески балха тIа, — аьлар КПСС ЦК январски Пленуме М. С. Горбачева, — тоъацар принципиальность, бехкто-кхам, таланташ дIахо дегIайолаяра, уж хьаллоаттаяра доал делга... ХIаьта цунца цхьана дIаяьржар казенщинен моттийталген, критика ла ца магар».

Тахан, пресс-конференце къамаьлаш деш цхьан хана Малхбузе дIанхача дуккхабараша йоах, юхабахка цар лархIара керттера бахьан да хIанз Советски Союзе эргалонаш еш хилар. Цхьабакъда, шоай никъ юха тахка, цхьан хана шоаш даь гIаталаташ кхетаде цар лархIара бахьанаш кхы а да.

Гаьнара лекха зурма хоза хетт, оалаш да. Из маIан дола Сергей Есенина стихаш тIара дешаш доладир пресс-конференце шийа къамаьла юкъе поэтессас Гросс-Павлова Ольгас. Ше хьалха яьхача Москве Нью-Йоркера юхаенай из, цига ший маъраца композиторца Днепров Анатолеца массехк шу а даькха. Ший овлан: тIераваьнна творчески саг цхьаь а висе, вакуум чу нийслу, яхаш дийцар Гросс-Павловас. Цунна хала да кхыча вахарца дIатарвала, хIана аьлча из вахар хардахьа хегар меттел, наьха вахар а да. Ший дешаш бакъдеш, поэтессас аьлар, Малхбузе нийсбеннача литературан искусствап цIи хезача, бонхача советски деятелех цхьанне а цига яькхача хана мегаргйола произведени яхеллаш, аьнна. ДинагIа мел дар шоай Даьхене бахача хана даьд пар. Гросс-Павловас яхачох СССР-ра США дIанха «хьакъалах бизза бола генеш» ишга нийгIаб, цар оамалаш телхай, этIазло гучаяьннай.

Атамалибеков Рашида дийцар, США кхьачача советски кинематографистех цхьанне а вIаштIехьдаьннац ший профессиональни говзал дIахьокха, мегаргйола произведени кхолла, яхаш. Болх боацаш бисаб кинорежиссераш Габай, Богин, Бронштейн Халла цхьа-ши рекламни ролик якхха вIашtIехьдоал цхьан хана цIи хеза «Мосфильм» студе кинооператор хиннача Суслов Михаила.

Дукхха а хIамаш гоама дар шийна ше ийс шу даькхача США аьлар художника Галецкий Юре, хIаьта къаьстта ла магацар антисоветски пропаганда бувцаш бола оапаш.

— Россе культура, шоашта ховшше а харцахьа йоах, цун толамаш къайлакхуьь США, — яхаш дийцар цо. Со-м кийча вар критикага ладувгIа, цхьабакъда, — эгIазлон тIа гIолла а йоацаш, бакъйолчунга.

США творчества наькъаш леладара гIулакх шийна ла ца магар дийцар композитора Днепрова.

Цигара искусство бизнес яра тIаерзаяь я, — аьлар цо. — ХIаьта сона сайна цунах пайда бакхара уйлаш чуессача, цигга искусство кхоачалу.

ДIаваха лаьрхIа хинна никъ хьаллацарах шийгара даьннача гIалатах дехке валар дувцаш дIадоладир ший къамаьл Кордонский Тараса. Цунна хетачох, США-ча рок-музыка деятелаша шоай, кхычарна наIараш къайла йола тоаба, мелла талант йолаш вале а «кхычахьарча» музыканта цу юкъе ваха вIашtIехьдалац, хIаьта юкъера музыканташ-м бувца безаш а бац. Шийна безаш бола из болх США-лелабе а гIийртавац Кордонский. «Духьхьала цхьа хIама дика хов сона, — йоах цо, — айса цIаккха а кхыча ма-тала иллеш яздергдоацилга».

Фу де лаьрхIа ба уж нах хIанз, Даьхене юхабаьхкачул тIехьагIа, сенга дог доахилга я цар? Къаьсттача планех дувца хIанз а хьалха да — духха ха яц уж юхабаьхка. Цхьабакъда, уж лерхIаш ба цхьа хIама — цар безам ба шоай, безабенна болх дIабахьа, Чаповский Юре аьннача тайпара, цаI мара йоацача шоай Даьхенна пайдане хила а.

ПРАВОВ Андрей. АПН спец. корр.

Миллионаш нах бахача Амстердаме чуIе фусамаш йоацаш итташ эзараш нах ба. Цу цифро хетаргахьа тахан Малхбузехьарча дукхха городашка бахараша массазара хIама а лоархIаш дIаIемаб гIандаш тIа, вентиляционни решеткана юхе тхьайса бадаш нах хиларга. Цхьабакъда Амстердаме кхы а нагIеи традиционни йоацаши я чуIе цIеноп доацарий проблема. Дуккхача городашка санна амстердамски чуIе цIеноп доацараш картонни коробкех, тишача ардакхех хьадаьча цIеношка, ишшта палаткаш Iоувттаеш цар чу а духьхьал ара а тIехьа бийсаш а йоахаш шераш даьхад. Цхьаболчар городской каналашка латтача баржашка шоашта йIовхале лохар. ТIаккха чуIе цIеноп доацараш вIашагI а бетталуш мукъа латта квартираш дIалувца болабелар. Сковеттераш, цу нахах ишшта оал, цар дIалийцача цIеношкара полице арабоахар, судаш тIакхувра, буржуазни кепайсзоно во мел дар дувцар, провокатораш хьатIаухийтар, цхьабакъда уж дукхагIа хулар. 1980 шера брандопойташтеи бIаргех хий Iоухийтача газаи духьала полицена кхерий деттар цар. Сквоттераша королевана коронаци яра церемони юкъагIъяккха минот яханзар. Цу хана царна духьала броневикаш кхайсар.

Газеташ тIа кастта еша йиш я сквоттерех «цIендаьча» цIеноех йола информаци. Из цIа чIоагIа а кхы а наха гIулакх де а йиш йолаш долаше цун да из дIадаккхар бакъахьа хеташ хул. Цун дуккха пайданегIа да цига керда дика кварталаш хьаяр бIаьхийча наха. лаьрхIа.

СУРТА ТIА: Амстердаме чуIе цIа доацар лаьцаь.

АПН—ТАСС сурт.

ГРОССМЕЙСТЕРИЙ АССОЦИАЦИ

13-гIа эггара къонагIа вола дунен чемпион Гарри Каспаров Дунен юкъера шахматни олимпиада йолча хана тахан дунен эггара говзача гроссмейстерий Ассоциаце президенталла хержар. Цунна кхаь шера духьала лаьтта Анатолий Карпови голландски гроссмейстер Ян Тиммани ассоциаце вице - президенталла оттабир. Февраль бетта юккъе Брюсселе вIаь шахматист Любомир (Югослави), Портиш (Венгри), Сейраван (США), Нани (Великобритани) юкъевола ассоциаце кулгалду орган йола гроссмейстерий Совет вIащагIкхийтар ФИДЕ исполкома членащиен федераце президента Флоренсио Кампоманесацен ассоциаце статуси бокъонашн къоастае.

— Гроссмейстераш вIашагIихетар шийла бахьан долаш дар, — йоаХ Каспарова. — Шоай историе керда никъ дIаболабаьб шахматаша. Адамий эггара къаьначарех долча ловзарах ловзилга шер-шера дуккагIа хул. Сона хетачогIа, цхьадолча мехкашка. Европе къаьстта, шахматаша хьалхарчарех цхьа моттиг лоац уж еза нах лаьрхIача. Шахматех ловза нах сов дукха хиларах царна кулгалде тIехьатIехьагIа халагIа да. Цхьабакъда укх тIехьарча шерашка ФИДЕ авторитет динка лохъелар. Из новкъа хилар эггара говзача гроссмейстерашта. Ассоциацена юкъе эггара говзагIбараш хургIолга хьадда дар, хIана аьлча цунна юкъе хила бокъо луш цхьа критери мара яц — Эло системагIа йолча лични рейтинга 2501 балл. ФИДЕ-на чуйоагIаш хила еза ассоциаци, бакъда, оаха яхачогIа (Кампоманесага письмо а яьздаь из Дубан хиннача Олимпиаде ФИДЕ конгресс йолча хана президентага дIаделар оаха) шахматех ловзача новкъахургдолча моллагIча кердача гIулакхашта духьала отта бокъо йолаш хила еза из. Дунен хьалхара моттиг лацарца а, дунен Кубокца а, ловзара бокъонашца а дувзаденна, вешта аьлча ассоциацена юкъе болчарна доагIаш дола дешаш цо могадеш хила деза. Из нийсагIен лоацагIен никъ хила мег ФИДЕ-нен гроссмейстераштен юкъе барт тоабара.

— Iа дунен Кубок хьоахайр. ХьалхагIа цу тайпара яхьаш хуларий шахматисташта юкъе?

— Из лыжницкий е теннисистий яр санна йола ассоциаце дIаяхьа еза яха турнирий керда йоккха серн я. Дунен чемпиона цIи яхкхара йолча матчий цикл кхаь шера йIаьхлургIолаш а лерхIаш шин шера чухь йIаьхлургIолча керттерча матчашта Гран при дIаяхьа мегаргьа шахматисташта юкъе. Дерригача дунен тIа хургйолча ялх супертурнирах (16 доакъашхоцца). йиьнел кIезигагIа йоагаш йолча турнире эггара а дикагIа ловза ткъаь виь шахматист хила веза. Бухсоцца хьахулар къоастадергда кхаь даькъе дикагIа лайзарашца. Оаха дунен чемпиона цIи яхкхара вола претендент харжара норма хувца ях — зонашта юкъерча турнира тIехьарча хIара этапе яхане, бархIане, иттане, шийттане партей харжара матчаш е.

Нагахьа санна ассоциаце программа ФИДЕ тIаэце, тIаккха дунен Кубка призови фонде иттлагIа дакъа дIачулургда шахматех ловзар дегIадсалара, ФИДЕ-на кара а хургдолаш.

Беседа вьр
Виталий МЕЛИК-КАРАМОВ.
(АПН).

АРМЯНСКИ ССР. Йолаш йолча салаIара зонащца хоза товча армянски цIеча бесарча кхерагIа вIашtIардаь цIенош, тоаьыча планировка котеджаш, социально-культурни объекташ — ишта гу «Армгоспроект» института говзанчашта Украине Чернобыльски АЭС болхлоштен гIулакхерча нахан хьалъаргIолча Славутич яхача кердача города нах бахаргболча районех цаI. Проектни балхаш керттерча дакъе чакхдаьннад. Архитектораша йоакхо яьй цига бахача наьха, хIаьта уж 1400 саг хургва, максимальни пайдане салаIара цар доалахьа хургьа — аттракционий городок, спортивни база, культурни учреждеш, салоIа моттигаш. Из дерригга уж бахача фусамаша юххе хургда.

Славутича проектированни еча дакъа лоац Москверча, Ленинградерча, Украинерча, прибалтийски республикашкарча, Грузерча, Азербайджанерча, Арменерча архитектораша. Кердача городах советски наьха вошала, доттагIала символ хургьа.

СУРТА тIА: Славутича нах бахаргболча кварталех цаI, ишта гу цун авторашта — архитектораша (аьрдехьара аьттехьа) Л. Хачатряна, Б. Акопяна, Л. Саркисяна, С. Лазаряна, А. Тарханяна.

Р. АТАЯНА сурт.
ТАСС фотохроника.

Спорта хоамаш

КIАЛТОХАР

Болгаре Ловец яхача городе чакхъяьлар классически кIалтохарах йола дунен халкъашта юкъера турнир. Цига дакъа лоацаш вар вай мехкахо Абаев Аслаудин. Шоай дозал 68 килограмма-га кхачалца долча атлеташта юкъе шоллагIа моттиг яьккхар цо.

Каста ФРГ хургйолча вердача дунен халкъашта юкъерча турнире дакъа лоацаргда цо.

СПАРТАКИАДА

ДIайолаенна «Буревестник» ДСО Нохч-ГIалгIай областной совета аргIанара спартакиада. Из хеталь Сийлахь - бохкача Октябра 70 шу дизара. Яхьаш дIайолх спорта 11 тайпах, дакъа лоацаш я хIара вузера шишша команда.

ХIанзле а чакхъяьннан топ кхоссарах йола яхьаш. ЦхьоалагIеи шоллагIеи мотгиташ ЧИГУ командаша яьхар, кхоалагIа — мехкадатта института викалаша.

Къаьст-къаьстача яхьашка толам боаккхар маIача наха юкъе С. Куталова, кхалнаха юкъе — бIаьннех 95 очко яьккхача Чагай Агнессас.

А. ИЗМАЙЛОВ.

БОККХИЙБАРАШИ БЕРАШИ

Фу ха я берашен даьшаноношеи, масала, поездаца наькъа болхаш йоаккхар? Е де хIама а доацаш йIаьхлу нз, е вIаши дог-безам эцаш болхаше а лоаца хет.

Цунна уйла яйтар сога пригородни поезда чу бIаргадайнача хIамаша. Цхьа сахьати ах сахьати мара дацар оаха цу поезда тIа даькхар, бакъда, тайп-тайпара пайда эца йиш я цу хIанах.

Цхьан станце кхаьчача поезда вагона чуваьлар ийсинтт шу даьнна кIаьнк шийца а волаш, цхьа къонах. Чкъаьрий лувца баха боагIачарна тара бар уж: шинне-на а хьамча лакха иккаш ювхар, ги тIормигаши бе эIакаши доахкар.

Ма духха хIамаш дувцар шоайла! Iамах лаьца, эIака юхье елла хIамлг а ийца хьалъаранйкхха хинна чкъаьра юха хила чу миштта ийккхар. Хил нах дехьабувлийта Iочуйиллача дахчан тIа гIолла тIехвоалац, кIаьнк хила ца вожаш мишта висар.

— Хьо кIант ва, дика лоаттавалар хьо ловзанйкхача ардакха тIа. Цу ханна хьа сурт даькхха хила дезар аз, — йоахар къонахчо.

ТIаккха кхыча хьакъехьа къамаьл доладора. Да фотоаппарат хьал а яькихе, чча кизгана дIатIа а вийе, арахьежа волалура. Хьалхашка гIолла тIехелхача довкъаша, хьун кIотагIаша, додача хиво, тIаьша кIаьнка уйлаш гаьна яьхача гIолла, из юкъахвоаккх цIаьхха техача цIогIо:

— Iоха, кхеста ца а кхесташ! Хьанга лув со?

Вагона чура уж шиъ арабоалача хана, шоайла чIоагIа раьза боацаш хул: ше фу дергда ца хови эгIазъяха нанен вувсавенна кIаьнки.

ХIаьта боккъалдар аьлча, фу бе да кIаьнк уралатташ е Iохайна вагIаш корах арахьийжав аьнна. Цхьаннена новкъарле еш вацар, гIар еш е удаш а вацар из вагона чу гIолла.

Уж ши эпизод шоайла вIашдухьалъоттаеш дагадехар сона «Бер увза а ца долийташ, мукъадоаккхаш, IокIал а ца кхухьаш, хьалъайдеш, гIарч аьнна бе долла а ца гIерташ, кхетаде доагIа, тIа а ца чувхаш, Iомадеш, данза варгвац хьо а ца яхаш, доагIар хьадехаш волча воспитателе бераца цхьана духха иразе минуташ дIахьу...» яха цIихезача польски педагога Януша Корчака дешаш.

М. ТУТАЕВА.

Редактор
О. Б. ГАДАБОРШЕВ.

Суда залера

ЛОРАЛЕ—НАРКОТИК

Шовзткъеи пхе шерал хьалтIехваьннавац Малгобекски района Долакоа ваха Балоев Хьусен. Бакъда, цо бу болх пенсе вахачоа, къоналгахьа дIалестачоа атта булургболаш бар: «Малгобекский» совхоза берий беша ха деш вар из. Хаттар отт хьалхашка: сенна дIалоац хьахочун моттиг дегIаца шорта низи эIамигача шин бера дан волча саго?

Цу хаттара жоп делар соахка, декабрь бетта Малгобекски района халкъа суда зале чакхъяьннача процессо. Цо хьахьекхар Хь. Балоев болх беш ва алийтар духьа берий беша ха а деш, харцахьара, законо могадеш доаца гIулакхаш леладеш хиннилга. Фуд цо даьр?

...17 сентябре, саррахьа, Новкъа гIолла, шоаш болча оагIорахьа хьайоагIа маIасаги кхалсаги тIадагIа мотоцикл соцае гIертар милице болххой. Цох хIама хиланзар. ТIехьа бьннача милиционераша зийра люлька чу ягIача кхалсаго целофанови тIормиг Iоккоссаш. Экспертиза якхха ца езаш гуш дар цу чу аналша йолга.

Следстви еча хана гучадаьлар мотоцикл лоаллаш хиннача Хь. Балоевнен цун сесаган из мичахьара енай. Къулбаседа - ХIирий АССР Правобережни района Орджоникидзе цIерагIча колхозе кIомал чуэцаш хиннаб уж. Цигара гулъяьй дар йиъ килограмм гаргта анаша.

— Са сесага хацар аз наркотик гулъяьлга,— аьлар судага Хь. Балоева. — Ишта цох къайлаккхухьаш из озаш а хиннав со. Цу тайпара лазар, сох кхийтта шу гаргта ха я.

ЦIенанна ше леладер хацар яхаш зуламхочо дувцар бакъ хила а ца хила а мег. Цхьабакъда. Долакоарца цхьаболча кхалнаха кIомала плантацешка болх беча хана анаша гулъелга бакъдеш дар соахка аьхки укхаза нийсденнар. Ииъ кхалсагагара: Узиева Сахегара, Богатырева Елизаветагара, Алероева Розайгара, Изиева Санетагара кхо килограмм (!) совгIа наркотик яьккхар. Из цар Iалашъяь адрес а хьалха хиннар да.

— Оаха йохка аьнна гулъяьц из, оаха анаша озац, — йоахар цар халкъа суде, — цхьацца лазаршта дарбана я яхаш тхоашта хезандаь гулъяьй. Из зулам долга хацар тхона.

Мала, тешаргва цу фаьлгех? Уйла яций-те цар шоаш леладечох мел доккха зе доал общества, мел дукха хий Iодахад мар е воI наркоманаш болча кхалнаьха бIаргех? Из дац-те уж шоаш а нраз дайна нах хилара тешал.

Зуламхошта доагIаш дола таIазар дир халкъа судо.

М. ЭРЗИЕВ.

ХЬАМСАРА ЭЦАРХОЙ!

Диц ма ле «Заря» яхача № 2 йолча тика тIа (Заветы Ильича ул. 22) дахка. Укхаза шерра дохкаш да метта тувса кисеш, мода лостамга хьежжа хьаьь маIача наьха костюмаш, курткаш, кхалнаьха плащаш.

Тхо хьеж шуга тхоай тика тIа!

«Промтовары» объединени.

ТЕЛЕПРОГРАММА

3 МАРТ
I ПРОГРАММА

7.00 — Iуйранара зарядка. Мультфильм. Музыка.
7.30 — «Ха».
8.05 — «Сотворение доброты». Документальни фильм.
8.30 — Ленингара Iомавала.
9.00 — «Конец света с последующим симпозиумом». Телевизионни кхо серн йолча художественни фильма премьера. 1-гIа серн.
10.05 — «Кердадараш».
16.00, 17.20, 19.50 — «Кердадараш».
16.15 — «Прошу перевести меня в рабочие». Телевизионни документальни фильма премьера.
16.45 — «Массаза малх хьежалба». Самодеятельни творчества 2-гIа Ерригсоюзни фестиваль.
17.30 — «Закон довзий-хьогI хьона?».
18.15 — «IкIмен вахарн».
18.45 — «Тахан дунен тIа».
18.55 — Юртбоахама знаний университет. Дакъа лоацаш ва СССР Госагропрома председателя заместитель Ю. Н. Баландин.
19.40 — «Тамашийна пед». Мультипликационни фильм.
19.55 — «Конец света с последующим симпозиумом». Телевизионни художественни фильма премьера. 1-гIа серн.
21.00 — «Ха».
21.40 — «Журнал «Бурда». (ФРГ).
23.40 — «Тахан дунен тIа».

II ПРОГРАММА

8.00 — Iуйранара гимнастика.
8.15 — «Алмаза мах». Телевизионни документальни фильм.
8.35, 9.35 — Истори. 10-гIа класс.
9.05, 13.15 — Французски мотт. Iомабу 1-гIа ш. 8-гIа передача.
10.05 — СПТУ дешархошта. А. А. Блок. «Шийтта».
10.35 — Истори. 6-гIа класс.
11.05 — «Эрсий къамаьл».
12.10 — «Кармелюк». Телевизионни художественни фильма премьера. 1-гIа серн.
13.45 — «Кердадараш».
13.50 — ХьехархочунI — музыка урок. 4-гIа класс. 2-гIа передача.
17.25 — «Воронеж». Документальни фильм.
17.45 — «Дунен халкъашта юкъера хьал» (нохчий меттала).
18.00 — «Пайда хургболга бакъда». Фильм.
18.10 — Пропагандисташта новкъостала. «Сага фактори сихдара денхарашн».
18.25 — Фильм-реклама.
18.30 — «Нохч - ГIалгIайчен дин».
18.50 — «Низами». Художественни фильм. 2-гIа серн.
20.00 — «Бийса дакъала хийла шун, бераш!».
20.15 — «...Яхайтта шу даьнен бокхгагIен».
21.00 — «Ха».
21.40 — «Кармелюк». Телевизионни йиъ серн йолча художественни фильма премьера. 1-гIа серн.
22.45 — «Кердадараш».

4 МАРТ
I ПРОГРАММА

7.00 — Iуйранара зарядка. Мультфильм. Музыка.
7.30 — «Ха».
8.15 — «Конец света с последующим симпозиумом». Телевизионни художественни фильма премьера. 1, 2-гIа сереш.
11.15 — «Кердадараш».
16.00, 16.50, 20.00 — «Кердараш».
16.15 — «Тверь» яхача илдем халхарен ансамбла выступленеи.
16.55 — «Оглядываясь на себя». Малараш меларах доалача зенах Телевизионни документальни фильм.
17.15 — «...Яхайтта шу даьннен бокхгагIен».
18.00 — Футбол. Европейски чемпионий кубок. Финал 1/4. «Бешикташ» (Турци) — «Динамо» (Киев). Турцера передача. Перерыв йолча хана (18.45) — «Тахан дунен тIа».
19.45 — «Халкъа ашараш».
20.05 — «Конец света с последующим симпозиумом». Телевизионни художественни фильма премьера. 2-гIа серн. 1-гIа дакъа.
21.00 — «Ха».
21.40 — «Конец света с последующим симпозиумом». Телевизионни художественни фильма премьера. 2-гIа дакъа.
22.30 — Спортивни программа. Перерыв йолча хана (23.15) — «Кердадараш».

II ПРОГРАММА

8.00 — Iуйранара гимнастика.
8.15 — «Сагагара дIадоладуу». Телевизионни документальни фильм.
8.35, 9.35 — Информатикан вычислительни техникан лардаш. 10-гIа класс.
9.05, 14.30 — Немций мотт. Iомабу 1-гIа шу. 28-гIа передача.
10.05 — «Амурские были». Iилма-довзийтара фильм.
10.35, 11.45 — Музыка. 2-гIа класс. Э. Григ. «Пьер Гюнт».
11.05 — «Продлись, продлись очарованье...». Ф. И. Тютчевах йола этюд.
12.15 — «Кармелюк». Телевизионни художественни фильма премьера. 1, 2-гIа сереш.
15.00 — «Кердадараш».
17.25 — «С компьютером за партой». Документальни фильм.
17.45 — «Тамашийна кхобос».
17.55 — ДоттагIий экран. Къулбаседа - ХIирийчен студе телевидене программа.
18.55 — «Нохч-ГIалгIайчен дин».
19.15 — «Хьа анайистош».
19.45 — Сийлахь Октябри вай мохки. В. И. Ленини Къулбаседа Кавказа халкъашн (нохчий меттала).
20.00 — «Бийса дакъала хийла шун, бераш!».
20.15 — «Массанена а хIаранена а».
20.45 — «Са хьамсара Даьхе». Фотоконкурс.
20.50 — Документальни фильм.
21.00 — «Ха».
21.40 — Волейбол. СССР чемпионат. МаIанах. «Динамо» (Московски область) — «Автомобилист» (Ленинград). Ригера передача.
22.25 — «Кердадараш».
22.30 — «Кармелюк». Телевизионни художественни фильма премьера. 2-гIа серн.

5 МАРТ
I ПРОГРАММА

7.00 — Iуйранара зарядка. Мультфильм. Музыка.
7.30 — «Ха».
8.05 — «Конец света с последующим симпозиумом». Телевизионни художественни фильма премьера. 2, 3-гIа сереш.
11.05 — «Кердадараш».
16.00 — «Кердадараш».
16.15 — С. Михалкова турпалаш экрана тIа. «Новые похождения Кота в сапогах».
17.40 — «Кердадараш».
17.45 — «Поисковый характер». Узбекистана ЛКСМ съездах.
18.15 — «Вай беш».
18.45 — «Тахан дунен тIа».
18.55 — «Михий да». Мультипликационни фильм.
19.05 — «Директор миштта хорж». Завод РАФ (Латвийски ССР).
19.45 — «Конец света с последующим симпозиумом». Телевизионни художественни фильма премьера. 3-гIа сери.
21.00 — «Ха».
21.40 — «Волчча тайпара саг».
22.55 — «Тахан дунен тIа».
23.10 — «Къона оазаш». «Театрон» яха ансамбль. Тбилисера передача.

II ПРОГРАММА

8.00 — Iуйранара гимнастика.
8.15 — «Новороссийск». Телевизионни документальни фильм.
8.35, 9.35 — Гонахьара дуне довзийтар. 1-гIа класс. Тха ноанош.
8.55 — Къонача электротехникий Iилма - технически кхоллам. Iилма - довзийтара фильм.
9.05, 14.35 — Испански мотт. Iомабу 1-гIа шу. 7-гIа передача.
9.55 — Iилма-довзийтара фильм.
10.05 — СПТУ дешархошта. Истори.
10.35, 11.40 — Л. Н. Толстой. «ТIоми машари». 9-гIа класс.
11.05 — АБВГДейка.
12.10 — «Кармелюк». Телевизионни художественни фильма премьера. 2, 3-гIа сереш.
15.00 — «Кердадараш».
15.10 — Экран хьехархочоа. Ботаника. 5-гIа класс.
17.00 — «Подшефни гIишлоша: Аргунски маьхкапродуктий комбинат.
17.20 — «Мала воагIаргва стадионе?». Документальни фильм.
17.40 — «Къонабарий оазаш» (гIалгIай меттала).
18.05 — Экран — кагигхошта.
18.40 — «Гургал». «Папа, мама, со — барттайна дезал».
19.10 — «Нохч-ГIалгIайчен ди».
19.30 — Хоккей. СССР чемпионат. «Спартак» — «Крылья Советов». 3-гIа период. В. И. Ленина цIерагIча Центральни стадиона зIамигача спортивни аренера трансляци.
20.15 — «Бийса дакъала хийла шун, бераш!».
20.30 — «Ритмически гимнастика».
21.00 — «Ха».
21.40 — «Кармелюк». Телевизионни художественни фильма премьера. 3-гIа серн.
22.55 — «Кердадараш».

6 МАРТ
I ПРОГРАММА

7.00 — Iуйранара зарядка. Мультфильм. Музыка.
7.30 — «Ха».
8.15 — «Дийна Iалам».
9.15 — «Конец света с последующим симпозиумом». Телевизионни художественни фильма премьера, 3-гIа серн.
10.30 — «Кердадараш».
16.00 — «Кердадараш».
16.15 — Документальни фильм.
16.25 — «Дунен халкъий иэоплам».
16.55 — Дунен халкъашта юкъерча кхалнаьха денна 8 Марта хетаьь торжественни собрани. Союза ССР Паччахьалкхен Доккхача академически театрера трансляци.
18.15 — «Моаршаа да хьога, музыка».
18.45 — «Тахан дунен тIа».
18.55 — «Са хьамсара Даьхе». Фотоконкурс.
19.00 — Сийлахьча Октябра юбилейга. Историе доврдоаца мугIараш. «Член правительства». Художественни фильм (1939 ш.).
21.00 — «Ха».
21.45 — «Живари, мехкарий».
23.45 — «Тахан дунен тIа».

II ПРОГРАММА

8.00 — Iуйранара гимнастика.
8.15 — «Лоамашла вах бежIу». Телевизионни документальни фильм.
8.35, 9.35 — Географ. 8-гIа класс.
9.05 — Английски мотт. Iомабу 1-гIа шу. 19-гIа передача.
10.05 — СПТУ дешархошта. Обществоведени.
10.35, 11.35 — Музыка. 1-гIа класс.
11.05 — «Наьна школа».
12.05 — «Кармелюк». Телевизионни художественни фильма премьера. 3, 4-гIа сереш.
14.35 — «Кердадараш».
14.40 — «Александр Покрышкин». Телевизионни документальни фильм.

СИЙЛАХЬЧА ОКТЯБРА ЮБИЛЕЙНА ГУДЕРМЕССКИ РАЙОНА ДИ

18.20 — «Нохч-ГIалгIайчен дин».
18.40 — «Агропром: гIулакхаши нахн».
19.20 — Бригадир Г. Ф. Кириченко. Иногоечи.
19.30 — «Беррига а бехкокхам...».
19.55 — Доал дара школа: проблемаши резерваш.
20.20 — «Бийса дакъала хийла шун, бераш!».
20.30 — Гудермесски района къахьегамхоша концерт.
21.00 — «Ха».
21.45 — «Кармелюк». Телевизионни художественни фильма премьера. 4-гIа сери.
23.00 — «Кердадараш».

7 МАРТ
I ПРОГРАММА

7.00 — Iуйранара зарядка. Мультфильм. Музыка.
7.30 — «Ха».
8.05 — «IкIана, сендухьа». Бераша йола передача.
8.35 — Дунен халкъашта юкъерча денна 8 Марта. Телевизионни документальни фильмай премьера: «Встречи на долгом пути», «Без вас и песня не поется».
9.50 — «Зиза». Киноэтюд.
9.55 — «Березки» яха хороводаш. «Березка» яхача Паччахьалкхен хореографически ансамбла концерт.
10.30 — Яха атлетика. Дунен чемпионат. США-ра передача.
11.00 — «Дай-нозной ди — шоатта».
12.30 — «Испания — наьсегда». Телевизионни документальни фильма премьера.
13.25 — «Атомни доацача дунен тIехьа». Форума итогех.
13.55 — «Ишь ты, масленица». Мультипликационни фильма премьера.
14.00 — «ДоттагIе». Телевизионни журнал.
14.30 — «Кердадараш».
14.50 — «Массанена а хIаранена а».
15.35 — «Цирк массанена а деза». Свердловскера передача.
16.10 — «Гушдар — теша хала дар».
17.15 — Москверен Ленинградерен балнистийн анкордеонистийн концерт.
18.25 — ЦТ. экрана тIа духьашха. «Анна Павловна». Художественни фильм. 1-гIа сери.
19.40 — «Кердадараш».
19.45 — «Анна Павловна». Художественни фильм. 2-гIа сери.
21.00 — «Ха».
23.25 — «Кердадараш».
21.40 — «Шеларга го».
23.30 — «Шо тхоца вIашагIдеттаденнад».

II ПРОГРАММА

8.00 — Iуйранара гимнастика.
8.20 «Смерчика» яхача ансамбла выступлени.
8.30 — «Ритмически гимнастика».
9.00 — «Iуйранара почта». Музыкальни программа.
9.30 — «Кармелюк». Телевизионни художественни фильм. 4-гIа серн.
10.45 — «УнахцIено».
11.30 — «Бегашта а бокъонца а». Сатирически передача.
12.00 — «Пхи сайре». Субтитрашца художественни фильм.
13.45 — «Нохч - ГIалгIайчен кIира».
13.55 — Цiейца даьхьала дувц шо, хьамсара кхалнах! (нохчий меттала).
14.25 — «Лоаман кхалсаг» яха телевизионни клуб (гIалгIай меттала).
14.55 — Шун каьхатех. Концерт (гIалгIай меттала).
15.25 — В. Дозорцев. «Последний посетитель». Лермонтова цIерагIча эрсий республикански драматически театра фильм-спектакль.
17.45 — «Диалог».

СПОРТИВНИ ПРОГРАММА

18.25 — Баскетбол. СССР чемпионат. МаIанах. «Жальгирис» — ЦСКА Каунасера передача. Конькобежни спорт. СССР чемпионат. Ленинградера передача. Дерригдунен Iан студенчески ловзараш. Итогови передача. Перерыв йолча хана (20.00) — «Бийса дакъала хийла шун, бераш!».
21.00 — «Ха».
21.40 — Ф. Зуппе — «Галатея». Московски оперетта театра спектакла премьера.
23.10 — «Кердадараш».

ДУНЕН ХАЛКЪАШТА ЮКЪЕРА КХАЛНАЬХА ДИ
8 МАРТ
I ПРОГРАММА

7.00 — Iуйранара зарядка. Мультфильм. Музыка.
7.30 — «Ха».
8.00 — «Марша йоагIийла сюрприз».
8.30 — Ритмически гимнастика.
9.15 — «Спортлото» тираж.
9.30 — «Будильник».
10.00 — «Аз гIуланх ду Советски Союза!».
11.00 — «Iуйранара почта». Музыкальни программа.
11.30 — Никъберий клуб.
12.30 — «Музыкальни киоск».
13.00 — «Юртара сахьат».
14.00 — «УнахцIено».
14.45 — Яйга атлетика. Дунен чемпионат. США-ра передача.
15.45 — «Вай цIа».
16.30 — «Сайт йолча хьоашагIа». «Золушкайна кхобIар». Художественни фильм.
17.55 — (Спортивни разминка).
18.00 — Дунен халкъашта юкъера панорама.
18.45 — «Советская женщина» яхача журнала призах синхронни некдар. «Олимпийский» яхача спортивни комплексера передача.
19.20 — «Язданза каьхат». Мультипликационни фильма премьера.
19.30 — «Мой нежно любимый детектив». Телевизионни художественни фильма премьера.
21.00 — «Ха».
21.40 — Кхалнаьха цIейна хетадаь концерт.
23.40 — «Кердадараш».

II ПРОГРАММА

8.00 — «Зарядка о дIаотта».
8.20 — «Вай Александра Владимировна». Телевизионни документальни фильм.
8.40 — «Тхо лоаллаха даьхад». Художественни фильм.
9.55 — Реклама.
11.00 — «Эрсий къамаьл».
10.30 — Свердловски студе телевидене программа.
11.30 — «Певучая Россия». Телевизионни художественни фильм. 1, 2-гIа сереш.
13.50 — Бальни халхараш ихоачашдерий Ерригсоюзни конкурса доакъашхой хьохкара выступленеш.
14.50 — «Са заманхой». Телевизионни документальни фильм.
15.50 — Бокхийчарна мультипликационни фильмаш: «Густав и подкидыш», «Соната для двух телефонов», «Семейный марафон», «Дарить цветы».
16.20 — «Акробатка Тамара Лязгина». Фильм-концерт.
16.45 — Музыкальни мозаика.
17.20 — Спортивни программа. Конькобежни спорт. СССР чемпионат. Ленинградера передача. Яьлни фристайл. СССР чемпионат. Сигулдера передача. США хиннача советски техницистий выступленей итогаш.
18.40 — «Мама», «Борзи Iасалги». Мультипликационни фильмаш.
19.00 — «Дийна Iалам».
20.00 — «Бийса дакъала хийла шун, бераш!».
20.15 — Дунен музыкальни культура ганзера. Н. Стравинский — «Петрушка». Кхоачашъюо СССР халкъа артисткас В. Дударовас кулгалдеча московски Паччахьалкхен симфонически оркестро.
20.50 — «Инзер яхача хи тIа». Телевизионни документальни фильм.
21.00 — «Ха».
21.40 — «Плюшихе ягIа кхо миха». Художественни фильм.

РАДИО

3 МАРТ

6.40 — Керда хоамаш.
6.55 — Хоамаш.
8.15 — Республикански газетий обзор.
8.30 — Передачай программа.
8.36 — Сакъердаме иллешн халхараши (нохчий меттала).
9.15 — «Предприяти социально дегIаахар» (нохчий меттала).
9.30 — «Къона заманхо» (гIалгIай меттала).
16.00 — Передачай программа. Хаоттам.
16.01 — «Юрта экономика — заман боарам». Беседа.
16.16 — «Шоана, юртбоахаме хьалха даттараш». Концерт.
18.00 — Керда хоамаш.
18.20 — «Юртара вахар».

УКВ

19.00 — Илли оал София Ротарус.
19.35 — Нохч-ГIалгIайчен иллешн ашараши.

4 МАРТ

6.40 — Керда хоамаш.
6.55 — Хоамаш.
8.15 — Республикански газетий обзор.
8.30 — Передачай программа.
8.35 — I. Шахбулатова музыка.
11.15 — «Халкъа тIахьожам балха тIа» (гIалгIай меттала).
11.30 — «Хьона, Даьхе, салтечун дог» (нохчий меттала).
15.15 — «БIаьстан ритмаш».
16.00 — Передачай программа. Хаоттам.
16.01 — «Дунен халкъашта юкъера хьал» (гIалгIай меттала).
16.15 — Спортивни Нохч-ГIалгIайче.
16.35 — «Новкъост» яха дискуссионни клуб.
18.00 — Керда хоамаш.
18.30 — Шура лох ца еш (нохчий меттала).

УКВ

19.00 — «Гаьнарча шерий иллеш». Музыкальни передача.
19.30 — «Инструментальни музыка.

5 МАРТ

6.40 — Керда хоамаш.
6.55 — Хоамаш.
8.15 — Республикански газетий обзор.
8.30 — Передачай программа.
8.36 — Iуйранара концерт.
11.15 — «Ленински миллионий университет».
11.30 — «Хьаьха латтараш».
11.45 — «Керттера бахьан — динал».
17.15 — Передачай программа. Хаоттам.
17.16 — «Керда гIулакхаш — вахаре» (гIалгIай меттала).
17.31 — «Шоана, иэалнах». Радиожурнал (нохчий меттала).
18.00 — Керда хоамаш.
18.30 — «Ахархой бIаьстан балхаш» (гIалгIай меттала).
18.55 — Реклама.

УКВ

19.00 — Лирически илле концерт.

6 МАРТ

6.40 — Керда хоамаш.
6.55 — Хоамаш.
8.15 — Республикански газетий обзор.
8.25 — Передачай программа.
8.30 — «Эргалонаш — хIаране гIулакх» (нохчий меттала).
8.45 — «Ший кхела да».
11.15 — «Операцара вIашагIкхетар» яхача циклацара передача.
17.15 — Передачай программа. Хаоттам.
17.16 — «Коммунист — хьинар дола бIухо».
17.31 — «Цiе сийгаш» (гIалгIай меттала).
18.00 — Керда хоамаш.
18.30 — «Советаш вахари». Радиожурнал.

УКВ

19.00 — Лирически илле концерт.

7 МАРТ

6.40 — Керда хоамаш.
6.55 — Хоамаш.
8.15 — Республикански газетий обзор.
8.30 — Передачай программа.
8.35 — Юртара вахар (нохчий меттала).
10.15 — «Обществом законн» (нохчий меттала).
10.35 — Реклама.
11.00 — «Къонал».
11.30 — «Кхалсагах дола дош».
12.40 — «Сатирически микрофон» (нохчий меттала).
13.00 — «Бригадни подряд балха тIа» (гIалгIай меттала).
15.15 — «Сихдара наькъаш».
18.00 — «Музыкальни почта» (гIалгIай меттала).

УКВ

19.00 — А. Мальсагова къердаме дувцаш.
19.19 — Къонача илиналархой концерт.

8 МАРТ
ДУНЕН ХАЛКЪАШТА ЮКЪЕРА КХАЛНАЬХА ДИ

7.15 — Республикански газетий обзор.
7.30 — Передачай программа.
7.35 — Ходамаш.
8.25 — «Шоана, хьамсара, ихалнах». Концерт.
11.20 — «Романсаш».
15.15 — «Октябрн кхалсаги». Очерк.
16.00 — «Школьни глобус».
16.30 — «Къона тIехье» (нохчий меттала).
18.00 — «Иллеца доттагIал долчарна». Концерт (нохчий меттала.

УКВ

19.00 — Илли оал Алла Пугачевас.
19.29 — Худомественни самодеятельноста концерт.

ТХА АДРЕС: 364907, г. Грозный, Маяковске, ул. 92. Телефонаш: редактора — 2-45-57; редактора заместителя — 2-85-07; бехктохкама секретара — 2-84-68; отделий: партийни вахара — 2-80-12, 2-54-04; промышленностен транспортен — 2-75-81, 2-65-01; юрта боахама — 2-47-84, 2-90-66; культура — 2-64-75, 2-75-78; письмой — 2-85-64; машинописни бюро — 2-89-51; корректорске — 2-89-88.

НАШ АДРЕС: 364907, г. Грозный, ул. Маяковского, 92. Телефоны: редактора — 2-45-57; заместителя редактора — 2-85-07; ответственного секретаря — 2-84-68; отделов: партийной жизни — 2-80-12, 2-54-04; промышленности и транспорта — 2-75-81, 2-65-01; сельского хозяйства — 2-90-66, 2-47-84; культура — 2-64-75, 2-75-78; писем — 2-85-04; машинописное бюро — 2-89-51; корректорская — 2-89-88.

Газет арадувл шинареи, ереи, шоаттеи деношка

СФ02103. «Грозненский рабочий» издательства типографи, Маяковске, 92. Типография издательства «Грозненский рабочий», ул. Маяковского, 92. Заказ № 955.